

広報 ゆざわ

わたしたちのねがい

湯沢町民憲章

美しい自然につつまれた雪のまち湯沢
清らかな愛情あふれるまち
すやかな活力みなぎるまち
さわやかな誰もが訪れたいまち
みんなで力をあわせ
豊かで明るく住みよ
文化の香り高いまちをつくりしよ



3月5日(土)
布場スキー場

越後湯沢温泉

雪まつり

- 18:30 会場オープン
- 19:00 雪灯りコンテスト会場の部審査
- 19:30 湯沢・冬花火～スウィートメモリーズ～
- 19:35 スキー供養
- 19:40 子供雪雷太鼓かきおろし
- 19:45 雪中神輿
- 19:55 第44代ミス駒子紹介
- 20:05 雪灯りコンテスト会場の部審査発表
- 20:25 雪上花火
- 20:35 タイマツ滑降
- 21:00 終了

5日(土)の交通規制

【規制区間】

県道湯沢温泉線
一三前T字路～ロッヂシーハイル前T字路

【時間・規制内容】

- 11:00～13:00
一般車両通行止
- 13:00～18:30
湯元方面へのみの一方通行
- 18:30～23:00
一般車両通行止

交通規制にご協力ください。

主 な 内 容

移動献血車「ゆうあい号」が来町します	2
県災害対策本部へ義援金を贈呈	3
健康ほっと情報	4～5
気をつけよう！振り込め詐欺	6
雪遊びパーク	7
お知らせ	8～10
3月の暦	11
3月の救急診療当番	12

移動献血車「ゆうあい号」が来町します

皆さんからの善意による献血のご協力をお願いします。

献血の種類

全献血

期日

3月3日(木)

時間

午前10時～11時30分

午後1時～3時

場所

苗場スキー場

なお、昨年10月より献血受付時に、ご自身を証明できるものの提示にて、本人確認をさせていただきます。

輸血用血液の安全性をさらに高めるため、「自ら提供する血液は安全である。」という意識をもって献血のご協力を

いただくことを目的としています。

初めて献血される方、過去献血された方で本人証明を提示されていない方、趣旨を理解のうえ、提示にご協力ください。



受付時に本人確認のために
運転免許証・パスポート・
健康保険証・年金手帳・住
基カードいずれかの提示を
お願いします。(これらの証

明書を1回提示された方は
次回から提示する必要はあ
りません。)

社員証・写真付学生証・ク
レジットカード・銀行カー
ド・学割定期券・診察券・
身分証明書・IDカード・公
共料金の通知書・納税証明
書・検査サービス通知書・
献血依頼書でも確認いた
だけます。

証明証がない献血者の方
も、自分の間は献血手帳等
により本人確認ができた時
は献血可能となる場合があ
りますので、受付時に相談
ください。

【問い合わせ】

福祉保健課福祉係

784・4560

社会福祉協議会

784・4111

バイク・軽自動車などの届出は4月1日までに

軽自動車税は、毎年4月1日現在に軽自動車等を所有している方に課税されます。

人に譲渡、廃車した場合は、4月1日までに下記の問い合わせ先に届出をお願いします。また、町外に住所などを変更した場合も届出が必要になります。

使用していない車輜でも届出をしないと、毎年課税になりますので、お気をつけください。なお、湯沢町ナンバー車種の廃車など変更の手続きには、ナンバープレート・印鑑を税務課までお持ちください。

標識番号	車種	届出・問い合わせ
湯沢町	原動機付自転車 (125cc以下のバイク) 小型特殊自動車 (農耕作業用、その他)	税務課資産税係 ☎ 784 - 3452
長岡	軽二輪車 二輪の小型自動車 軽三輪車 軽四輪車 等	軽自動車検査協会 新潟主管事務所長岡支所 (〒940 - 1163 長岡市平島1 - 3) ☎ 0258 - 22 - 0555

県災害対策本部へ 義援金を贈呈

HEAL NIIGATA
中越地震ベネフィット

義援金内訳

コンサート収益金	2,819万5,239円
湯沢町お預かり金	185万9,951円
新潟県災害対策本部へ 計	3,005万5,190円

コンサート会場でのロビー募金
「希望への灯り」へ 106万2,012円

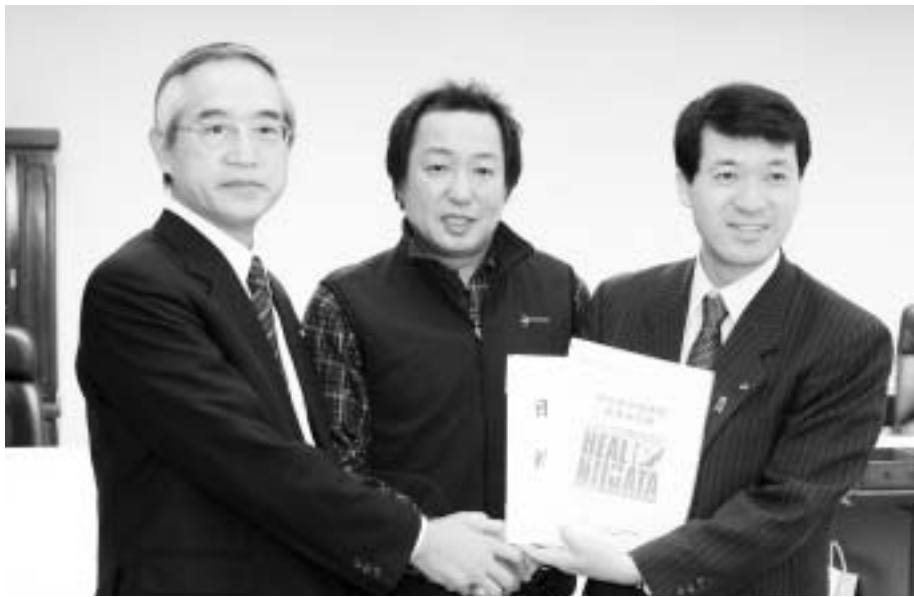

左から、村山隆征町長、石飛智紹氏、泉田裕彦県知事

相談無料、秘密厳守 特設人権相談所開設

法務局六日町支局と六日町人権擁護委員協議会では、次のことでお困りの方に人権相談を行います。

家庭内(夫婦・親子・結婚・離婚・相続等)、親族間、近隣間のもめごと、悩みごとなど毎日の暮らしの中で起こる様々な問題

借地借家、土地建物の登記、戸籍の問題

いじめ、体罰、女性差別、外国人差別などのあらゆる差別問題

【日時】 3月10日(木) 午後1時～4時

【会場】 湯沢町公民館

【担当者】 人権擁護委員、法務局担当者

【後援】 湯沢町

最寄りの人権擁護委員

森下 勇喜(堰場) 784 - 3535

種村 久男(幅下) 784 - 2367

中谷眞利子(古野二) 787 - 3046

1月初旬、フジロックフェスティバル(毎年夏に苗場で開催)新潟応援団と湯沢町の共催による中越地震被災者救援のチャリティコンサートが、首都圏をはじめ全国6会場で行われました。

東京会場では泉田県知事自らステージあいさつに登壇いただいたことから、1月31日(月)、町長と新潟応援団事務局長の石飛智紹氏が県庁を訪問し、新潟県災害対策本部長である泉田知事に経過報告と義援金の贈呈を行いました。

なお、コンサート会場でのロビー募金分は、湯沢町経済復興対策委員会の「希望への灯り」募金事業(主管・商工会青年部)に充てられています。

健康ほっと情報

第10号

保健センター 784 - 3149
在宅介護支援センター 784 - 3000

今回のテーマ

「こころの健康」

平穩無事に生活したいと誰もが願っています。ところがいろいろな不安や心配・悩みは人生につきものです。

ファミリー健康プランアンケートでは、湯沢町は安心して生活できる町か」の質問に「安心できない」と感じている方が、各年代で差はありますが1〜3割程度いました。

安心できない要因は様々でしょうが、今回は「こころの健康」をテーマに安心して生活できる町でありたいと願いをこめて、湯沢町の状況をお知らせします。

湯沢町は安心して生活できる町ですか

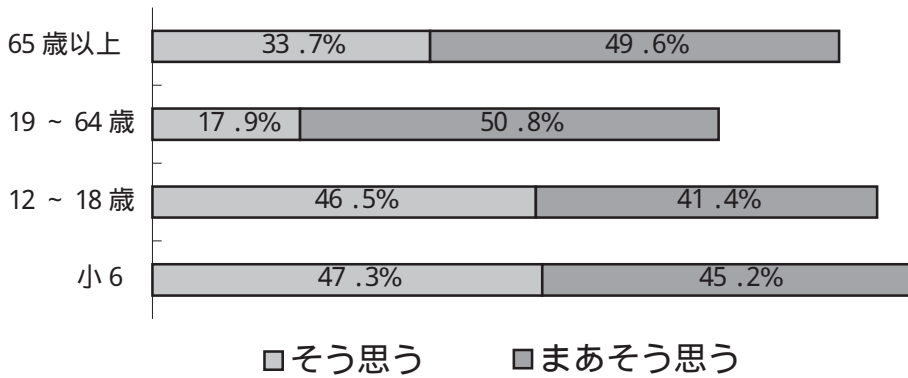

湯沢町ファミリー健康プラン調査の実態から

こころの健康度状況

悩みを相談できる
家族や友人がいる人の割合

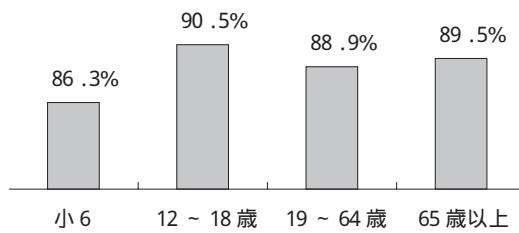

他の年代に比べて小学6年生は相談相手がいる割合が低くなっています。

こころの健康について
相談場所・方法を知っている割合

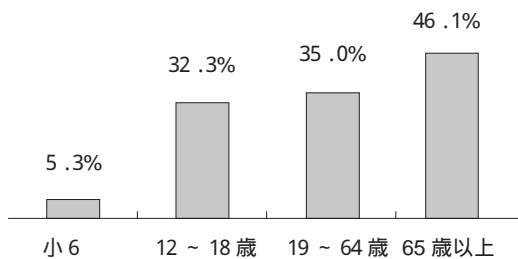

こころの相談場所・方法を知らない人が半数以上います。特に、他の年代に比べて小学6年生は相談場所・方法を知っている割合が低くなっています。

こころの健康・病気に関する
情報について必要な時に
入手できる人の割合

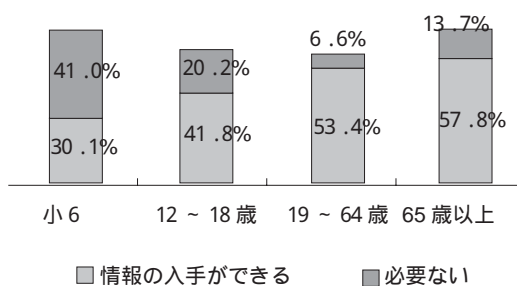

年代が高いほど情報が入手できる割合が高くなり、年代が若いほど、こころの健康・病気に関する情報の必要性を感じていない傾向があります。

いきいき充実した生活を
送っている人の割合

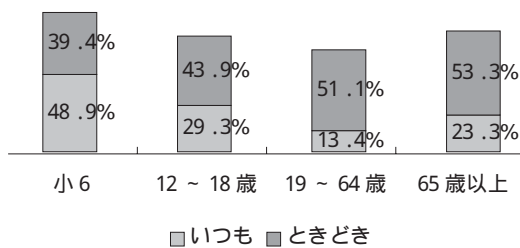

人生の中でもっとも忙しく
活動的な時期である青・壮
年期の世代が他の世代に比
べて、いきいき充実した生
活を送れていない状況がう
かがえます。

悩みも病気へとつながります



こころの健康を保つための大切な要素

皆さんは悩んだり、心配になったり、不安になった時どうしていますか。

「さんに言ったら少し気持ちが楽になった。」
そんな体験をした人も多いでしょう。簡単そうなこと
とだけ、意外と難しいことでもあります。誰にも言えず、
一人で抱え込んでつらい人も大勢いることでしょう。
自分自身が出来ることが、誰かに話す勇氣を持つこと
です。

周りの人が出来ることは、いつもと何か違うと感じた
時に「どつしたの?」と声をかけてあげることです。

ピンピンコロリを目指し丈夫な筋肉骨づくり

温水健康体操教室に参加してみませんか?

今回は「しっかりクラス」の参加者からの声です。長い人は8年くらい水中運動をしている人がいて、
大きな動きでとっても力強いクラスです。

興味のある方は、在宅介護支援センターへご連絡ください。

- ? 糖尿病がよくなり、受診・検査の間隔が延び、体調も良くなった。
- ? 参加して1年。整形外科の先生に骨密度が少し上がったと言われた。
- ? 膝の痛みがよくなり引きずっていた足も軽くなり、普通の歩行ができるようになった。
- ? 太ももに筋力がついた。足がつかなくなった。
- ? 教室後はからだが軽くなる。よく眠れるし、風邪をひかなくなった。
- ? 仲間と話ができて、ストレスの解消になり楽しい。
- ? 参加することがとにかく楽しく、いつまでも参加しつづけていきたい。
- ? 今まで友達があまりいなかったが、心から笑いとても楽しく過ごせる。
- ? 楽しい時間がストレス解消になったのか、肩こりや頭痛が少なくなり、快適な生活になった。
- ? 身体にどう効くのか、理論的な説明があるので、納得しながら参加できた。



気をつけよう！

振り込め詐欺

近年、いわゆるオレオレ詐欺や架空請求詐欺、融資保証金詐欺など「振り込め詐欺」の被害が多発しており、その手口は日々多様化、巧妙化しています。しかし、事前に十分な情報や対策法を知っていれば、被害を未然に防ぐことが可能です。また、「おかしい」と感じたときには、すぐに地域の警察へ連絡してください。

振り込め詐欺事件の 認知件数は？

平成16年の振り込め詐欺（恐喝）事件の認知件数は、25,667件。被害総額は約283億円となっています。

「オレオレ詐欺」による被害者の約77%が女性です。これまでは、主に高齢者の方がかねらわれていましたが、現在では、被害者のうち50歳代女性の占める割合が全体の25%と最も高く、次いで40歳代女性の約15%、60歳代女性の約13%となっています。

とにかく、すぐに振り込まない、一人で振り込まないことが大切です。相手が家族の名前や住所を正しく答えたか

らと比べて、「詐欺ではない」と決めつけてはいけません。

相手は名簿などであらかじめ家族の名前や職業などを調べている可能性もあります。また、警察官が示談の仲介を行うことはありません。警察官や弁護士を名乗っているときは、相手の所属する警察署や法律事務所を聞き、N.T.Tの番号案内などで電話番号を確認しましょう。

利用した覚えのない 請求書を受け取った場合

「強制執行」信用情報機関に登録などの脅し文句が明記してある架空請求が送られてきた場合、決して自分から連

絡、メールの返信をしてはいけません。基本的に、利用した覚えがなければ、脅し文句にひるまず、お金は振り込まないこと。また、利用していないと思ってもはつきりしない場合には、最寄りの消費生活センターへ相談してみましょう。同じ文面の請求書が多くの人に届いているなど架空請求の情報やアドバイスが得られます。ただし、発送元が裁判所の場合は、放置せずに裁判所に確認しましょう。

融資保証金詐欺とは？

実際に融資しないにもかかわらず、融資する旨の文書などを送付して、融資を申し込んだりできた人に対し、保証金などの名目で現金をだまし取る手口の詐欺を「融資保証金詐欺」と言います。

文書を送付するか、雑誌の広告やインターネットなどを

使って融資先（被害者となる人）を募集しており、その文書や広告などは、正規の貸金業者のものと変わらないことから、だれしも被害に遭う可能性があります。30～40代の中高年層の被害者が目立ちます。被害者の半数以上が男性です。

関連ホームページ

警視庁 振り込め詐欺の防犯対策

<http://www.npa.go.jp/safetylife/seianki31/index.htm>

法務省

<http://www.moj.go.jp/>

国民生活センター

<http://www.kokusen.go.jp/>



雪遊びパーク



みなさん、ご家族連れで遊びに来てください

❖スノーシュー体験会

3月5日(土)・12日(土)

10:00 ~ 12:00 **参加無料**

❖子供の犬ゾリ体験試乗会

3月13日(日)

11:00 ~ 受付開始 **体験無料**

❖チビっ子雪中宝さがしゲーム

2月27日(日)・3月6日(日)・13日(日)

13:00 ~ **1回100円**

❖雪の芸術 雪像づくりに挑戦

3月13日(日)

10:00 ~ 14:00 **参加無料**

❖歩くスキー初心者体験講習会

3月12日(土)

13:30 ~ 15:30 **参加費500円**

日時

2月27日(日)

3月5日(土)・6日(日)・12日(土)・13日(日)

10:00 ~ 15:30

会場

中央公園野球場

雪遊び施設等

巨大雪だるま

雪山すべり台

雪の家

チュービングスロープ

雪ぞりスロープ

かまくらトンネル迷路

ジャンボかまくら

スノーモービル(1周200円)

犬ぞり大会 in 湯沢

3月5日(土)・6日(日)

中央公園陸上競技場

○問い合わせ

(財)湯沢町都市施設公社

784 - 1511

農業用免税軽油の免税証を交付します

農業用トラクター、コンバイン及び田植機等に使用する軽油は免税になります。免税軽油の購入に必要な免税証の交付を希望される方は、次により申請してください。

交付日

3月9日(水)、10日(木)

受付時間

午前9時～午後4時

場所

六日町地域振興局農稅部

申請の時に持参するもの

(1) 昨年に引き続き申請される方

・ 免税軽油使用者証(機械を買い替えた場合は、機械の所有証明が必要です。)

・ 耕作面積証明書(農業委員会が証明するもの。)

・ 印鑑(共同で申請する場合は、全員のものが必要です。)

(2) 今年初めて申請される方

・ 機械の所有証明(販売店等が証明するもの。)

・ 耕作面積証明書(農業委員会が証明するもの。)

・ 印鑑(共同で申請する場合は、全員のものが必要です。)

申請手数料

免税軽油使用者証の交付申請(新規交付申請、更新交付申請、亡失等による再交付申請)を行う場合は、手数料の納

付が必要になります。

・ 手数料の額: 400円

・ 手数料の納付方法: 新潟県収入証紙により納付

免税証を交付できない方

国税又は地方税の滞納処分を受け、その滞納処分の日から2年を経過しない方などには免税証を交付できません。

問合せ先

六日町地域振興局農稅部課稅課(軽油引取稅担当)

772・2663

国民年金保険料を前納される方は 口座振替でもお得です

口座振替での前納は、1年分又は6ヶ月分（4月～9月分、10月～3月分）の申込みをいただくことができます。

平成17年度分の保険料を一括して前納すると、現金払いでは、2,890円の割引、口座振替では、3,420円（さらに530円増）の割引となります。

（6ヶ月前納すると、現金払いで660円、口座振替で930円の割引となります。）

現金払いでの前納は、4月に郵送されてくる納付書で5月2日（月）までに金融機関等の窓口での支払いが可能です。

口座振替での前納は、3月31日（木）までに社会保険事務所での登録が完了している必要がありますので、ご希望の方は、お早めに申し込みください。

なお、平成17年4月から18年3月までの国民年金保険料は、月額13,580円となります。

国民年金保険料は、平成17年度から29年度までに毎年280円ずつ引き上げられる予定です。

問い合わせ

六日町社会保険事務所国民年金課

770・2211

▶現金で毎月納めると

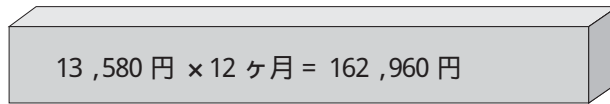

▶現金で1年分前納すると



▶口座振替で1年分を前納すると

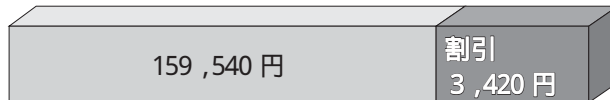

高齢者とその家族のよろず相談

新潟県高齢者総合相談センターでは、お年寄りやその家族の方々が抱える悩みごとや、心配ごとの相談を無料でお受けしています。

相談電話 025 285 4165

（新潟市上所 2-2-2 新潟ユニゾンプラザ3階）

相談の種類	相談時間	3月
よろず相談	毎週月曜日から金曜日 9:00 ~ 17:00 (土日祝日・年末年始は除く)	
専門相談(予約が必要です)		
法律	13:30 ~ 16:00	7日,14日,22日 24日,28日
医療	13:30 ~ 15:30	2日
痴呆	14:00 ~ 16:00	16日
公的年金・保険	13:30 ~ 15:30	1日
税金	10:00 ~ 12:00	11日
健康・介護	10:00 ~ 16:00	10日

テレホンサービス

☎ 025 281 5550(24時間年中無休)

新潟県高齢者総合相談センターでは、中高年の方に役立ついろいろな情報をテレホンサービスでお知らせしています。

～ 3月3日 「白内障と緑内障」
3月4日～3月17日 「上手にゴミを減らそう」
3月18日～3月31日 「高齢者を対象としたイベントに参加してみませんか？」

カチッ
ベルト

パーフェクト運動!

3月1日(火)～31日(木)



県内の平成16年中の交通事故による死者は227人、このうち自動車乗車中の死者は86人、このうちシートベルトをつけていた人はわずか25人でした。

車外放っ出て知っていますか? 交通事故の衝撃で、車の外に投げ出されて死亡することが、非常に多く見られます。特に高速道路では、後部座席の人もシートベルトをつけましょう。

新潟県の高速道路におけるシートベルトの着用率
(平成16年10月調査)

運転者	助手席	後部席
99.4%	95.8%	13.2%

交通事故により、自動車同乗中にけがをする子どもが増えています。抱っこでは、事故による衝撃から子どもを守ることはできません。チャイルドシートは、子どもの体格にあったものを座席にしっかり固定し、大切な子どもの命を守りましょう。

チャイルドシートの着用率
(平成16年4月調査)

	1歳未満	1～4歳	5歳	5歳以下計
新潟県	56.9%	57.1%	45.0%	55.5%
全国	73.6%	48.0%	28.0%	47.4%

- 新潟県・新潟県交通安全対策連絡協議会・新潟県警 -

湯沢町の交通事故発生状況

冬道での事故の多くは路面状態に対する認識の甘さ、スピードの出しすぎ、危険を認識してからの対応の悪さ(あわてた時の運転操作)によって引き起こされています。正しい姿勢でシートベルトを必ず着用して、心と時間にゆとりを持って運転しましょう。

	本年	昨年	増減
発生件数	6件	7件	-1件
死亡者数	0人	0人	±0件
負傷者数	11人	9人	+2人

(1月1日～1月31日)

災害時における
子どもの心のケア研修会

子どもの養育にあたる保護者や地域住民が、災害時に見られる子どもの心の変化や対処方法を学び、心の問題の早期発見と適切な対応ができるよう研修会を行います。ぜひ、参加してみてください。

【テーマ】
災害と心の動き
子どもたちのために大人ができること

【講師】
福島 昇 氏
(県精神保健福祉センター所長)

塚田 和子 氏
(六日町地域振興局健康福祉環境部相談課)

【問い合わせ】
六日町地域振興局健康福祉環境部

772・2457

【日時】
3月10日(木)
午前10時～11時30分

【会場】
南魚沼市公民館

(南魚沼市浦佐)

3月のけんこつ体操教室

【日程】

会場	期日	時間
三俣地区館	3日木	13:30 ~ 15:00
神立中央集会場(田中)	4日金 18日金	10:00 ~ 11:30
神立中央会館(栄町)	8日火 22日火	9:30 ~ 11:00
戸沢生活改善センター	2日水 16日水	10:00 ~ 11:30
小坂公民館	1日火 29日火	10:00 ~ 11:30
滝之又会館	15日火	10:00 ~ 11:30
谷後集落センター	22日火	10:00 ~ 11:30
農山村開発総合センター	7日月 14日月 28日月	10:00 ~ 11:30
松川生活改善センター	2日水	10:00 ~ 11:30
下湯沢公民館	9日水 23日水	10:00 ~ 11:30
総合福祉センター	3日木 10日木 17日木 24日木 31日木	10:00 ~ 11:30

旭原振興センターと湯沢町公民館浅貝分館は、中止となりました。

タオル、飲み物を持ってきてください。

【参加費】 200円(申し込みは不要)

【問い合わせ】 在宅介護支援センター 784 - 3000

大学通信教育
合同入学説明会

【日時】

3月6日(日)

午前11時～午後4時

【会場】

スターホテル新潟3階

(新潟市万代3 1 1)

【参加校】

法政大学、日本大学、玉川大学、
佛敎大学、近畿大学など23校

【対象】

一般及び高校生

【内容】

各大学・大学院・短期大学別にコーナーを設け、参加者は希望する大学の教職員から内容、その他通信教育での学習全般の説明

【参加料】

無料

【問い合わせ】

(財)私立大学通信教育協会

03-3818-3870

<http://www.uce.or.jp>

ボイラー実技講習

平成17年夏に実施が予定されている2級ボイラー技士出張特別試験に向けての受験資格取得講習「ボイラー実技講習」を次のとおり開催します。詳細は問い合わせください。

【期日・会場・定員】

3月28・29・30日

県トラック総合会館

一般25人 高校生45人

3月29・30・31日

県立上越総合技術高校

一般30人 高校生30人

3月29・30・31日

県立新発田農業高校

一般35人 高校生25人

3月31日・4月1・2日

県立塩沢商工高校

一般25人 高校生35人

4月4・5・6日

県立海洋高校

一般25人 高校生45人

4月7・8・9日

県トラック総合会館

一般70人

4月12・13・14日

ポリテクセンター新潟

一般50人

5月11・12・13日

県トラック総合会館

一般80人

5月17・18・19日

国民年金健康センター上越

一般80人

8月24・25・26日

県立柏崎工業高校

一般20人 高校生50人

【時間】

午前9時～午後5時

【受講料】

12,000円

他にテキスト1,100円

【申込】

所定の申込書に受講料を添えて申し込みください。(定員になり次第締切りです。)

【申込・問い合わせ】
〒950 0965
新潟市新光町6 4
県トラック総合会館内
(社)日本ボイラ協会新潟支部
025・280・0100

3月の心配ごと相談日

2日(水)

相談員 井熊 秀夫

南雲ミヨシ

9日(水)

相談員 高橋 武成

高橋トミエ

16日(水)

相談員 橋本 秋治

杉本 芳枝

23日(水)

相談員 井熊 秀夫

南雲ミヨシ

30日(水)

相談員 橋本 秋治

高橋トミエ

【会場】

総合福祉センター

時間は午後1時～4時です。

時間中は、電話(784・4113)での相談もできます。

【会場】
総合福祉センター
時間は午後1時～4時です。
時間中は、電話(784・4113)での相談もできます。

3月の行政相談

10日(木)

午後1時～3時

相談委員 高橋 昇

【場所】

湯沢町公民館

「駒子の湯」

臨時休業のお知らせ

3月2日(水)は、「駒子の湯」の改修工事のため、臨時休業になります。

【問い合わせ】

(財)湯沢町都市施設公社

784・1511

～ 3 月 の 暦 ～

ごみ収集

問い合わせ 住民課環境生活係 ☎ 784 - 3453

区 分	出 し 方	湯 沢 東	湯 沢 西	土 樽・神 立	三 国・三 俣
可 燃 ご み	注)のとおり。	☾・☽・☾(21日休み)		☽・☾・☽(29日休み)	
ダ ン ボ ー ル	紐を十字にかける。	10日・24日	8日・22日	11日・25日	9日・23日
紙 類・布 類		3日	1日	4日	2日
ベ ッ ト ボ ト ル	不燃ごみ指定袋に 入れる。 袋を二重にしない こと。	17日	15日	18日	16日
空 き 缶		1日・15日	3日・17日	2日・16日	4日・18日
空 き び ん		8日	10日	9日	11日
その他の不燃ごみ		22日	24日	23日	25日

お願い

4月からリサイクルセンター魚野では、パソコン・テレビ・冷蔵庫・冷凍庫・洗濯機・エアコンの受け入れができなくなりますので、郵便局に備え付けのリサイクル券システムによる搬入、又は電気店等に引き取りをお願いしてください。

保健衛生行事

問い合わせ 保健センター(総合福祉センター内 ☎ 784 - 3149)

日	種 目	対 象	時 間	会 場
1☽	ふれあいサロン	精神に障害をお持ちの方	10:00 ~ 15:00	やすらぎ荘
2☾	リハビリ	申込者	12:00 ~ 16:00	保健医療センター
8☽	ふれあいサロン	精神に障害をお持ちの方	10:00 ~ 15:00	やすらぎ荘
9☾	リハビリ	申込者	12:00 ~ 16:00	保健医療センター
10☾	3歳児健診	H13.12月～H14.2月生まれ	13:00 ~ 13:15	総合福祉センター
14☽	マタニティーサロン	2月末までの届出者	13:30 ~ 15:30	総合福祉センター
15☽	ふれあいサロン	精神に障害をお持ちの方	10:00 ~ 15:00	やすらぎ荘
	2歳児歯科健診	H14.12月～H15.2月生まれ	9:00 ~ 9:15	総合福祉センター
16☾	リハビリ	申込者	12:00 ~ 16:00	保健医療センター
22☽	ふれあいサロン	精神に障害をお持ちの方	10:00 ~ 15:00	やすらぎ荘
23☾	リハビリ	申込者	12:00 ~ 16:00	保健医療センター
24☾	マタニティーサロン	2月末までの届出者	19:00 ~ 20:30	総合福祉センター
29☽	ふれあいサロン	精神に障害をお持ちの方	10:00 ~ 15:00	やすらぎ荘
30☾	リハビリ	申込者	12:00 ~ 16:00	保健医療センター
31☾	乳児健診	H16.5月・H16.11月生まれ	13:00 ~ 13:15	総合福祉センター

予 防 接 種

問い合わせ 保健センター(総合福祉センター内 ☎ 784 - 3149)

日	種 類	対 象	会 場・時 間
1☽	日 本 脳 炎	1期：生後6～90ヶ月の間に1～4週間の間隔で2回接種 1期追加：2回目接種後、おおむね1年おいて1回接種	保健医療センター内 健康増進施設 14:00～15:00
8☽	ポ リ オ	生後3～90ヶ月の間に6週間以上の間隔をあけて2回接種	
15☽	ポ リ オ	生後3～90ヶ月の間に6週間以上の間隔をあけて2回接種	
22☽	三 種 混 合	1期：生後3～90ヶ月の間に3～8週間の間隔で3回接種 1期追加：3回目接種後、おおむね12～18ヶ月おいて1回接種	
29☽	日 本 脳 炎	1期：生後6～90ヶ月の間に1～4週間の間隔で2回接種 1期追加：2回目接種後、おおむね1年おいて1回接種	

持参するもの：母子手帳、予診票、受診券、体温計、筆記用具
必ず実施時間内においでください。接種料金は無料です。

詳しくは、平成16年度乳幼児予防接種カレンダーをご覧ください。

3月の救急診療当番

問い合わせ 日曜・祝日 ⇒ 休日救急診療所 773 - 6688
 その他の日 ⇒ 魚沼消防本部 782 - 9119
 782 - 1991
 (テレホンガイド)
 脳神経外科の休日救急医療 ⇒ 斎藤記念病院 773 - 5111

日	受付時間	内科	外科
5 (±)	12:00 ~ 18:00	中澤医院 ☎ 773 - 3211	六日町病院
	18:00 ~ 翌朝6:00	六日町病院 ☎ 772 - 7111	六日町病院
6 (日)	9:00 ~ 16:00	休日救急診療所 ☎ 773 - 6688	休日救急診療所
	18:00 ~ 翌朝6:00	ゆきぐに大和総合病院 ☎ 777 - 2111	ゆきぐに大和総合病院
12 (±)	12:00 ~ 18:00	城内病院 ☎ 775 - 2009	ゆきぐに大和総合病院
	18:00 ~ 翌朝6:00	ゆきぐに大和総合病院 ☎ 777 - 2111	ゆきぐに大和総合病院
13 (日)	9:00 ~ 16:00	休日救急診療所 ☎ 773 - 6688	休日救急診療所
	18:00 ~ 翌朝6:00	六日町病院 ☎ 772 - 7111	六日町病院
19 (±)	12:00 ~ 18:00	坂内医院 ☎ 776 - 2015	六日町病院
	18:00 ~ 翌朝6:00	六日町病院 ☎ 772 - 7111	六日町病院
20 (日)	9:00 ~ 16:00	休日救急診療所 ☎ 773 - 6688	休日救急診療所
	18:00 ~ 翌朝6:00	ゆきぐに大和総合病院 ☎ 777 - 2111	ゆきぐに大和総合病院
21 (月)	9:00 ~ 16:00	休日救急診療所 ☎ 773 - 6688	休日救急診療所
	18:00 ~ 翌朝6:00	六日町病院 ☎ 772 - 7111	六日町病院
26 (±)	12:00 ~ 18:00	米倉医院 ☎ 778 - 1121	ゆきぐに大和総合病院
	18:00 ~ 翌朝6:00	ゆきぐに大和総合病院 ☎ 777 - 2111	ゆきぐに大和総合病院
27 (日)	9:00 ~ 16:00	休日救急診療所 ☎ 773 - 6688	休日救急診療所
	18:00 ~ 翌朝6:00	六日町病院 ☎ 772 - 7111	六日町病院

保健医療センターでは24時間、救急患者を診療する体制をとって、当番にあたっていない日でも対応しています。もし救急で受診されたい時は、まず保健医療センター(780 - 6543)までご連絡ください。ホームページ(<http://yuzawamed.jp/>)で保健医療センターの利用等についてご覧いただけます。

類似文字で表記する場合があります。ご了承ください。
 広報に掲載してほしくない場合は、届出の際に申し出てください。

2月5日	上村 利忠さん
2月6日	上村 正樹さん
2月10日	南雲 フミさん
2月12日	本山 福一さん
2月15日	田村 政司さん

逝去お悔やみ申し上げます

2月14日 西田 美佐喜さん
 (国府方) 康代さん

ご結婚おめでとございます

日本テレビで湯沢町のスキー場や雪遊び、冬花火が紹介されます。

番組名: @サブリッ!
 放送日: 3月6日(日)
 時間: 10時55分~13時30分
 放送局: 日本テレビ系全国ネット
 (県内はT e N Y)

まちのうごき

1月届出分		2月1日現在 (前年比)	
出生	8	男	4,368 (- 2)
死亡	9	女	4,482 (- 50)
転入	17	計	8,850 (- 52)
転出	15	世帯	3,198 (+ 36)