

**イベント**  
町から  
第19回越後湯沢  
全国童画展作品展

全国各地から集まった応募総数299点の中から選んだ入賞入選作品を展示します。また、貴重な川上四郎原画作品も展示します。この機会に是非ご覧ください。

**日** 3月7日(土)～16日(月)

午前9時～午後6時

▽初日：午後1時～午後6時

▽最終日：午前9時～午後4時

**場** 湯沢町公民館ホール(入場無料)

**問** 湯沢町公民館 ☎784・2460



前回の作品展

入賞入選作品の一部は3月8日号の広報ゆざわで紹介予定です。なお湯沢町ホームページでは入賞作品を掲載しています。

**おしらせ**  
他団体  
南魚沼警察署からの  
お知らせ

オレオレ詐欺前兆電話が  
発生しています！

南魚沼警察署管内において、1月21日から1月28日にかけて、県立六日町高等学校卒業生の名簿を使用したと思われるオレオレ詐欺の前兆電話が複数件発生しました。電話の内容は次のとおりです。

**内容**

息子を装い、具合が悪い。風邪をひいた。首にしこりがある。病院に行く。「携帯が壊れた。」などと電話をかけてきた。  
(前兆電話)

その後、「よそで子どもができてしまった。示談金で200万円が必要になる。」などと言って現金を要求する電話がかかってきた。



不審な電話には十分ご注意ください。内容に不安があるときは、周りの方や警察にご相談を！

**問** 南魚沼警察署

☎770・0110

**おしらせ**  
町から  
3月中に配布します  
ゴミカレンダー

平成27年度ゴミカレンダーは、3月中に町内会を通じて各家庭に配布されます。見やすい所に貼っていただき、収集日の確認にご利用ください。(配布されなかった場合は、役場町民課にてお渡しします。)

また、「ごみの分け方・出し方」ガイドブックにつきましては役場町民課又は公民館にてお渡しできますのでご利用ください。

**問** 町民課 町民生活班

☎784・3453

**3月5日(木)**

愛の献血にご協力をお願いします！

**場所** 苗場プリンスホテル

▷午前10時～午前11時30分

▷午後1時～午後3時

- 本人確認のため身分を証明できるものをお持ちください。献血前に薬等を飲んだ場合、献血できないことがあります。
- 以前、献血を受けたことのある方は「献血カード」をお持ちください。

**問** 健康福祉課 ☎784 - 4560

**おしらせ**  
他団体  
**年金出前講座**

日本年金機構では、公的年金制度の普及と啓発活動のため、地域年金展開事業の一環として次のとおり年金出前講座を開催します。この機会に、もう一度あなた自身の年金のこと、家族の年金のことについて考えてみませんか。どうぞお気軽にご参加ください。

**日** 3月5日(土) 午後2時～午後3時  
湯沢町総合福祉センター内  
2階 会議室

**費** 参加費無料 定員20名  
**内** 「ライフステージと年金」  
**申** 3月3日(火)まで

**申・問** 六日町年金事務所  
☎ 716・0801

**インベ**  
他団体  
**猫の譲渡会**

**日** 3月15日(日) 午後1時～午後3時  
**場** エフエム雪国1階ホール

不妊・去勢手術の実施と完全室内飼いが条件で、基本健康診断費用等がかかります。引き渡しは後日、ご自宅になります。

**問** 魚沼アニマルサポート 笹木  
☎ 090・1533・4805

**おしらせ**  
県から  
**心の健康相談会**

眠れない、不安、閉じこもりがちだ、更年期のせいか気持ちが続く、認知症などの悩みをお持ちの方、またはそのご家族等の相談に、精神科医が応じます。プライバシーは守られます。

**日** 3月13日(金) 午後2時～午後4時  
**場** ハローワーク南魚沼  
相談は無料ですが、予約が必要です。

**申・問** 南魚沼地域振興局 地域保健課  
☎ 772・8137

**おしらせ**  
他団体  
**だまされないうで！  
危ない投資勧誘**

未公開株や社債、ファンドなどの投資勧誘を受けていませんか？高齢者を中心に、悪質業者による詐欺的な投資被害が多発しています。

「必ず儲かります。」  
「元本は保証します。」  
「高く買い取ります。」  
といった言葉、話におかしいな？と思っただら、お金を払う前に迷わずご相談ください。

**問** 財務省関東財務局 証券監督第1課  
☎ 048・613・3952

**おしらせ**  
県から  
**新潟県議会選挙  
立候補予定者説明会**

平成27年4月12日執行予定の新潟県議会議員一般選挙にかかる立候補予定者説明会を、次により開催します。立候補を予定されている方は会場においてください。

**日** 3月18日(水) 午後1時30分から  
**場** 長岡市さいわいプラザ 大会議室  
(長岡市幸町2丁目1番1号)

**問** 新潟県選挙管理委員会  
☎ 025・280・5515

**おしらせ**  
町から  
**ご意見を募集します  
(湯沢町議会基本条例)**

湯沢町議会では、「湯沢町議会基本条例」を今春の制定・施行を目指し、現在各種準備を進めているところです。つきましては、町民の皆様より、この条例についての「ご意見を募集したい」と思っています。

詳しくは、湯沢町ホームページのコンテンツをご覧ください。

**問** 議会事務局  
☎ 784・3115

平成 26 年  
**住民基本台帳閲覧状況の公表**

住民基本台帳法第 11 条 3 項及び第 11 条の 2 第 12 項の規定により、市町村長は年に 1 回、住民基本台帳の一部の写しの閲覧状況を公表することになっています。平成 26 年における閲覧状況は以下のとおりです。なお、国または地方公共団体の機関の請求による閲覧はありませんでした。

○個人または法人の申出による閲覧

閲覧の年月日	申出者の名称・氏名	利用目的	閲覧に係る住民の範囲
7月10日	(株)ITスクエア	県民アンケート調査	石白地内 満20歳以上の男女7人
9月10日	(株)ITスクエア	県民アンケート調査	三俣地内 満20歳以上75歳以下の男女10人

## 響け！復興のハーモニー 第10回 南魚沼吹奏楽フェスティバル

南魚沼市郡内の吹奏楽部と魚沼吹奏楽団、筑波大学吹奏楽団が一堂に会しての合同演奏会。総勢200名による迫力ある演奏をお楽しみください。

日 3月15日(日) 午後1時30分～ (開場:午後1時)

場 南魚沼市民会館 大ホール

費 入場無料です。お気軽にお越し下さい

### ▶出演団体

湯沢中学校	塩沢中学校	六日町中学校
五十沢中学校	城内中学校	大巻中学校
大和中学校	六日町高校	八海高校
魚沼吹奏楽団	筑波大学吹奏楽団	

### ▶主催

南魚沼吹奏楽フェスティバル実行委員会  
(公財)南魚沼市文化スポーツ振興公社

申・問 南魚沼市民会館 ☎ 773 - 5500



### 使用済み 天ぷら油の回収へのご協力ありがとうございます

1月は  
**100** リットル回収!  
(前年比 + **10** リットル)

4月～1月の累計  
**1,265** リットル  
(前年比 + **245** リットル)

問 町民課 町民生活班  
☎ 784・3453

一般用家庭から排出される油が対象です。賞味期限の切れた油も回収します。

設置されている回収ボックスの中に、容器を立てて入れてください。  
必ず油の入っていた容器に入れて出してください。  
(缶入り製品のみペットボトル可)  
容器のフタはしっかり締めてください。

役場・公民館の正面玄関で行います。  
3月16日(月)～20日(金)  
午前8時30分～午後5時

おし 県から  
わら細工技能者養成  
研修会を開催します

場 南魚沼市民会館 公民館実習室  
(南魚沼市六日町865)

わら細工技能者の高齢化や、グリーン・ツーリズムにおける体験活動の需要の高まりから、技能者の不足が課題となっています。

そこで、グリーン・ツーリズムにおけるわら細工指導を行う技能者の育成を図るため、研修会を開催します。

日 1回目:3月10日(火)  
▽午後1時30分から午後4時まで  
2回目:3月17日(火)  
▽午後1時30分から午後4時まで

おし 他団体  
人権なんでも相談所

家庭内、近隣間のもめごと、悩みことなどの問題、いじめ、体罰、あらゆる差別問題を対象に人権相談を行います。

(相談無料、秘密厳守、魚沼市の相談員が対応します)

日 3月5日(木) 午後1時～午後4時  
場 堀之内社会福祉センター(魚沼市)

問 新潟地方事務局 南魚沼支局  
☎ 772・3742

おし 町から  
3月の使用済み  
天ぷら油の回収は

# 役場の組織が変わります

4月から部課係制に

## 平成 27 年 4 月からの組織体制

体制図は課・室までの掲載です。課・室の下は係で構成されます。

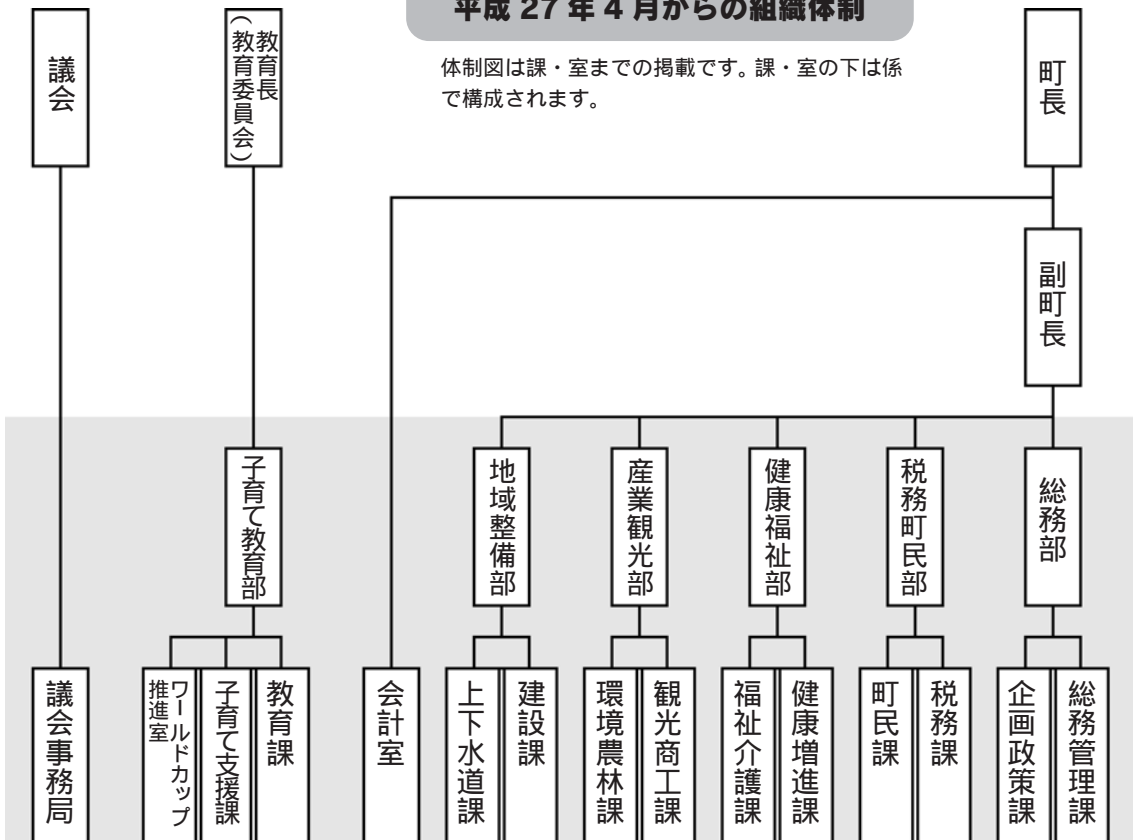

湯沢町役場では、平成19年4月から課班制で業務を行ってきましたが、班長や主査といった職名はなじみがなくなりづらい、近隣市町と比較して職員数に占める管理職の割合が高い、職員の管理や教育体制が不十分など様々な問題が指摘されています。また、日本が人口減少社会（出生数よりも死亡数が多い状態が継続する社会）に突入り、市町村が地域間競争の渦中にある今日では、小規模町村であっても競争で勝ち残るための組織体制をつくるのが求められています。こうしたことから、町長の公約でもある行財政改革の一つとして8年振りに機構改革を実施し、4月から新体制でスタートすることになりました。

また、F・I・Sアルペンスキーワールドカップ2016湯沢苗場大会の開催のため、ワールドカップ推進室を臨時に設置します。

### 現組織の問題点の解消

これまでの8課1局1室21班を、6部1局12課1室ワールドカップ推進室を除く）に再編し、課に係を置く「部課係制」と取り替えます。班長、主査などの職名は廃止されます。

### 現在

課長ー班長ー主査ー主任ー主事

### 4月から

部長ー課長ー係長ー主任ー主事

部長は「戦略と意思決定・課長の育成」、課長は「実務遂行と戦術決定・実務職員の育成」、そして係長は「実務作業と所属職員の指揮」とそれぞれの役割を明確化します。上司が部下をきめ細やかに管理し、職務遂行を通して業務に必要な知識や取り組みの姿勢などを指導しながら職員としての成長を促します。

また、管理職ポストを大幅に減らし、実務担当職員の数を確保することで、職員数が減少しても行政サービスを維持できるようにします。

### 管理職ポストの削減

現在	4月から
課長10名	部長6名
班長18名	課長13名
	28%減

### 利便性の向上

児童手当、子ども医療費助成、妊産婦医療費助成、すくすく子育て応援金など子どもに関係する各種手当・給付金事務を町民課に集約し、受給者の利便性の向上を図ります。

### 人件費の削減

部長、課長の給料については、それぞれ旧課長、旧班長から変更しませんが人件費が増えることはありません。管理職手当については、ポスト削減により担当業務の範囲が拡大するため、人件費増にならない範囲で見直しを行います。今回の機構改革に伴う人件費の削減額は、約6千万円の見込みです。

### 担当業務の主な変更点

- ▽旧企画政策室の業務のうち姉妹都市マグナとの教育交流が子育て教育部教育課に、その他の業務が総務部企画政策課に移ります。
- ▽旧健康福祉課の国民健康保険及び後期高齢者医療制度の業務が税務町民部町民課に移ります。
- ▽旧町民課の環境衛生の業務が産業観光部環境農林課に、交通安全の業務が総務部総務管理課に移ります。
- ▽旧産業観光課の国土調査の業務が税務町民部税務課に移ります。



# ホームステイボランティアを募集しています

湯沢町は毎年、姉妹都市マグナと互いに学生等の派遣・受け入れ事業を実施しています。

ホームステイによる受け入れについては、前年の派遣事業に参加した生徒の家庭を受け入れ先とすることを基本としています。受け入れ予定の人数が前年の派遣生徒数を上回る場合には、前年の派遣生徒以外の家庭での受け入れのご協力が必要になります。そこで、国際交流事業の継続や発展にあたり、ホストファミリーとして姉妹都市マグナ学生等の受け入れにボランティアでご協力いただけるご家庭を募集します。

## 受け入れ内容・条件等

### ▽受け入れ対象者

姉妹都市マグナの学生（中学生～高校生くらい）

もしくは引率者

### ▽期間・時期

10日間程度、例年7月上旬頃

### ▽ホームステイボランティアとしてお願いすること

平日の湯沢学園までの送迎（送り：8時頃、迎え：17時頃）と17時の迎え以後の時間帯及び週末、祝日を食事の提供も含めて、家族の一員としてともに生活をしてください。

### ▽その他

湯沢町内に在住で、滞在期間中、派遣学生もしくは引率者に一部屋提供できるご家庭

姉妹都市マグナとの交流事業に興味のある方はぜひ登録をご検討ください。

申・問 企画政策室 ☎784・3454

## ～ ホームステイ受け入れ体験談 ～



家族のようになかよくなった。ホームステイによる受け入れを行ってから、海外に興味をもつようになった。



英語での会話ができるか不安だったけど、日が経つごとになんとなく会話ができるようになった。



# 農地中間管理機構を利用し 農地の集積・集約を目指そう

湯沢町では「人・農地プラン」を作り、人（後継者）の問題、農地（耕作放棄地や農地の受け手）の問題を解決するために、「農地中間管理機構」の事務を受託しています。  
耕作放棄地を出さないためにも、農地の流動化を進めましょう！

## ■経営転換協力金■

「農業をリタイアするので、農地を担い手に任せたい。」  
「農地を相続するけど、自分は農業はやらない。」

など、農地を貸す場合に、一定の条件を満たすと農地の出し手に協力金が支払われます。

## ■主な要件■

- 機構にすべての農地を10年以上貸し付ける
- 現在利用権設定している場合は合意解約する
- 遊休農地を持っているときはこれを解消する。
- 農地を受け取る人がいる
- この他にも要件があります

## ■機構への貸付面積と協力金■

- 0.5ヘクタール以下……………30万円/戸
- 0.5ヘクタール超～2ヘクタール以下……………50万円/戸
- 2ヘクタール超……………70万円/戸

## 農地中間管理機構のしくみ



農地を貸したい人  
公的機関だから安心して貸せます。機構に貸し付けた人に一定の要件を満たせば協力金が交付されます。

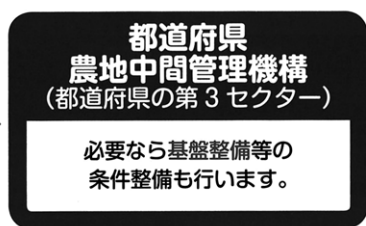

農地を借りたい人  
まとまった使いやすい農地が借りられます。

問 産業観光課 ☎784・4850

## 食育推進

湯沢町ファミリー健康プラン  
健康の道しるべ



早寝、早起き、3食中身が大事

減塩で、バランスよく、地産地消を心がけ、  
こころもからだもよい塩梅<sup>あんばい</sup>

食育は、町民が自ら心身の健康を守り、豊かな人生を育むことを目的としています。そのためにも、町民それぞれが「食」について関心を持ち、「食」に関する知識と選択する力を養う必要があります。

町民一人ひとりが「食」について見つめなおし、町民運動として取り組んでいくために、町民と行政が協働で食育を推進していく基本計画として「食育推進計画」があります。

町では、食育推進はファミリー健康プランの分野別計画として一体的に取り組んでいます。今年度は、食育に関する実態を把握するため、昨年11月に町内271人の方に協力をいただきアンケートを実施しました。

### アンケート調査結果(抜粋)

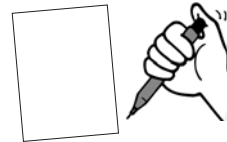

#### 年代

20代	30代	40代	50代	60代	70代	未記入
3	9	13	41	92	122	6

▷ 84%の人が食育に関心があり、27%の人がバランスのとれた食事をしていると答えています。

#### 食育への関心について

ある	どちらかといえばある	どちらかといえばない	ない	未記入
128	111	29	11	6

#### 町の目標値

- 食育への関心...100%
- バランスのとれた食事  
青壮年期...81%  
高齢期...90%

#### 食事のバランス

食べている	どちらかといえば食べてる	あまり良くない	良くない	わからない	未記入
76	165	33	5	3	4

#### 郷土料理の伝承

必要	どちらかといえば必要	あまり必要でない	必要でない	わからない	未記入
172	94	8	2	7	3

#### 朝食

食べる	時々食べる	食べない	未記入
264	13	5	2

▷ 60%の人が郷土料理の伝承が必要と答えています。また、93%の人が朝食を食べ、米食の回数は55%の人が毎日ごはん食という回答となりました。

町の目標値 朝食を食べる...100%

#### 朝食のごはん(お米)の回数

0回	1回	2回	3回	4回	5回	6回	毎日	未記入
42	21	6	8	8	13	23	157	8

湯沢町は食育を推進しています！

## 平成 26 年度の食育推進の主な取り組み

自らの意思で食育に取り組むことが重要であり「町民の皆さんが自らできる食育」をそれぞれの年代や地域の実態に応じ、食生活改善推進協議会の皆様方と協働で取り組みました。

### 生活習慣病予防

「自分の健康は自分で守る」ことができるよう、小さい時から正しい生活習慣が身につくよう、町内4ヶ所の保育園年長児と保護者対象に「早寝・早起き・朝ごはん・プラス快便」の講話とどら焼きや3色ぼたもち等親子でクッキングを楽しみました。



減塩対策として健診項目に尿中ナトリウム、カリウム量測定を取り入れ、減塩に対する意識づけを行いました。また尿中塩分 15g 以上の方を対象に湯沢町保健医療センターと協働でCKD(慢性腎臓病)予防教室を開催しました。



ふれあい健康福祉フェスティバルにおいて「野菜1日1皿増」「果物1日1個」「食塩1g減らす」ことを普及啓発しました。



### 食の理解と継承を次世代に進める

「南魚沼からの食の発信」をテーマに講師に岩佐氏を招いて食育講演会を開催しました。また食生活改善推進協議会の皆様からおすすめ湯沢町の郷土料理を展示しました。



### 健康づくり支援店を募集しています！

食育を広げるための環境づくり対策として県が健康に配慮した「栄養成分表示情報」「バランスや塩分控えめ等のメニュー」「小盛りや野菜多め等のサービス」「終日禁煙、完全禁煙等の空間」などの提供ができるお店を指定したのが「健康づくり支援店」です。湯沢町では21店舗が登録し指定されています。



自然を大事に人にやさしいふれあいのある元気な町をめざして

# 湯の街ゆざわの健康調査



湯沢町では湯沢町ファミリー健康プラン(湯沢町健康づくり計画)に基づき、町に暮らす私達の健康をより一層推進するために、2015年度から健康調査(湯の街ゆざわの健康調査)を実施します。この健康調査は、湯沢町と新潟大学が協力して行います。

問 健康福祉課 ☎ 784 - 3149

## 健康調査の目的

健康状態や生活習慣病を調べることにより、地域の健康特性を明らかにするだけでなく、長期にわたる調査を行うことで、地域に特有の生活習慣病を予防し、効果的な情報を把握します。

また、この調査では、入浴習慣や温泉入浴についても調べます。これにより、湯沢町の大きな資源である温泉と健康との関連についても明らかになることが期待されます。

## 調査の方法

コホート研究といって、健康状態と生活習慣、環境などの関係について、長期間にわたり詳しく調査することで、病気の原因を探る研究方法で行います。

## 調査の内容

町内の40歳以上の方を対象に、同意に基づき次の調査を行います。

「生活習慣に関するアンケート」調査を行います。協力いただいた方には、アンケートのデータを無料で分析し、がん、循環器疾患になる危険度や栄養摂取に関するアドバイスを個別に通知します。

町の巡回検診(特定健診・基本健診)の際に検査結果や血液、尿の提供をお願いし、将来の研究のために保存・保管します。また、協力いただいた方には、提供された尿を使って、検診では実施しない「推定1日たんぱく質摂取量」と「尿中アルブミン排泄量」を無料で測定し、結果を個別に通知します。

年に1回程度、研究関連情報「けんこうかわらばん」と一緒に簡単な健康調査票をお送りし、20年(予定)にわたり健康状態を追跡し、調査・研究を進めていく予定です。

## ～健康調査の流れ～

2015年度から40歳以上の方を対象に20年(予定)にわたり実施します。  
アンケート調査・血液と尿の提供をお願いします。



必要に応じて5年後にアンケート調査・血液と尿の提供をお願いすることがあります。



2034年度まで健康状態などを追跡し、調査・研究の参考とさせていただきます。

## 個人情報について

回収したアンケート結果、検診結果や健康状態に関する情報、凍結した血液と尿などは、国の倫理指針等に基づいて厳重に守られ、調査の目的に関する研究以外には使用されません。

## 町民の皆様へお願い

4月になりましたら、具体的なお願いをしつつ情報提供も随時行っていきます。湯沢町の健康生活の実態、温泉の効果等を知るチャンスなので、是非ご協力をお願い致します。





# 平成27年度 町の奨学金貸与と就学援助制度

## ＊奨学金貸与制度

修学への意欲があるにもかかわらず、経済的理由により修学が困難な方に対し、町の予算の範囲内で奨学金を貸与する制度です。他の奨学金制度が併用できます。

### 奨学生の資格

＊湯沢町に住所があり、かつ居住する者の子またはこれに準ずる者であること

＊次のいずれかに該当する者であること

- (ア) 高等学校、高等専門学校、大学、大学院、短期大学、専修学校または各種学校等に在学または在学予定の者
- (イ) 日本国外の学校で、教育委員会が(ア)に定めるものと同等であると認める学校に在学または在学予定の者

＊心身ともに健全で、修学に対する意欲があること

＊世帯の前年の所得税の合計が50万円以下であること

＊次のいずれにも該当する連帯保証人を2名設定できること(1名は保護者)

- (ア) 湯沢町に住所があり、かつ居住する者
- (イ) 町税等を完納している者
- (ウ) 返済能力のある者

### 貸与期間

貸与決定の月から在学する学校の最短期間業年限の終期まで

### 貸与額

＊高等学校または専修学校の

高等課程等……月額2万円以内

(他の奨学金の給付または貸与を受ける場合は合計で月額4万円以内)

＊大学、大学院、短期大学、専修学校の

専門課程等……月額5万円以内

(他の奨学金の給付または貸与を受ける場合は合計で月額10万円以内)

＊日本国外の各種学校……月額5万円以内

(他の奨学金の給付または貸与を受ける場合は合計で月額10万円以内)

貸与利息 無利子

### 返還期間・方法

貸与が終了した翌年度から、貸与を受けた年度数の2.5倍の年数で、半年賦での返還(半年毎の支払い)

### 申請受付期間

3月2日(月)～3月31日(火)

○町の予算の範囲内での貸与となりますので、申請していただいても貸与できない場合があります。なお、申請者少数で、予算に余裕がある場合においては、年度途中で受付けます。

申請書・誓約書等は、教育課学校教育班にあります。また、町のホームページからダウンロードできます。

## ＊就学援助制度

経済的理由により就学困難な児童生徒が、義務教育を円滑に受けることができるよう、学用品費や給食費等の費用の一部を援助する制度です。保護者の申請に基づき教育委員会がその内容を審査し、認定した場合に町の予算の範囲内で支給されます。認定は単年度ごととなりますので、現在認定されている方も年度初めには再度申請が必要です。

### 申請に必要なもの

① 申請書

教育課学校教育班にあります

② 添付書類

- 平成26年分の町民税の課税証明書、確定申告書の写し、源泉徴収票など生計を一にする世帯全員の収入および所得を確認できるもの
- 町民税、事業税、固定資産税、国民年金掛金、国民健康保険料(税)の減免及び免除を受けた場合はその決定通知書の写し

### 申請受付期間(平成27年度分受付)

4月1日(水)～30日(木)

### 問

湯沢町教育委員会 教育課

☎784・2211

### 湯沢町の交通事故発生状況

	平成27	平成26	増減
発生件数	2件	10件	-8件
死亡者数	0人	0人	0人
負傷者数	4人	26人	-22人



(1月1日～1月31日)

### まちのうごき



1月届出分		1月31日現在 (前年比)	
出生	1	男	4,156 (-43)
死亡	16	女	4,115 (-46)
転入	31	計	8,271 (-89)
転出	17	世帯	3,574 (+48)

# 3月は シートベルト・ チャイルドシート 着用強調月間



## 全ての座席でシートベルトを着用しましょう

平成26年中の新潟県内における自動車乗用中の死者は34人で、そのうちシートベルトを着用していなかった人は20人でした。

昨年中におけるシートベルト非着用時の致死率は着用時の約9.8倍です！車に乗ったら、「前も後ろも、すぐベルト」を合言葉に、全ての座席でシートベルト着用を習慣づけましょう。



### シートベルト着用状況

H 26.10 調査

区分	着用率(%)			
	新潟県		全国	
	一般道	高速道	一般道	高速道
運転者	97.8	99.4	98.2	99.5
助手席同乗者	93.7	98.8	93.9	98.1
後部席同乗者	38.0	62.0	35.1	70.3

## チャイルドシートを正しく使用しましょう

体の小さな子供が大人シートベルトを使用すると、衝突時にすり抜けたり、首にかかって窒息や首の骨を折る等の危険性があります。

チャイルドシートは、子どもの安全装置として、万が一車が衝突した場合等に「シートから投げ出されることを防ぐ」、「車外放出から守る」、「衝突の衝撃を緩和して被害軽減を図る」、「室内の突起物や同乗者などへの衝突を防ぐ」等の役割を持っています。

乳幼児のときから、チャイルドシート着用の習慣づけを行いましょう。



### チャイルドシートの使用状況

H 26.4 調査

区分	6歳未満全体	使用率内訳(%)		
		1歳未満	1~4歳	5歳
新潟県	52.5	81.6	53.2	31.7
全国	61.9	83.4	63.6	40.5

6歳未満全体の使用率52.5%は全国37位  
(前年は全国41位 <sup>UP</sup>  
前年よりも約3%↑)

5歳児の使用率は31.7%と低調  
(前年よりも約2.5%↓  
down)

### チャイルドシートを使用しない子どもの乗車使用状況

H 26.4 調査

区分	チャイルドシート不使用率(%)			
	車両シートにそのまま着座	チャイルドシートにそのまま着座	大人用シートベルト着用	保護者の抱っこ
新潟県	23.8	5.3	13.8	4.8
全国	20.9	3.7	7.5	6.0

抱っこやそのままの着座では急ブレーキや衝突時、車外放出などの重大な事故になる危険性がありますのでチャイルドシートを正しく使用し、子供を交通事故の被害から守りましょう。

# 除雪作業は

## 「一人でしない」「無理しない」「落雪・転落気をつけて」

今冬、湯沢町内でも除雪作業中の死傷事故が発生しています！（死亡1名、負傷4名）

冬期間の事故で特にご注意いただきたいのが、屋根の雪おろし等の除雪中の事故です。

雪に慣れているはずの新潟県内でも、被害が発生しています。

除雪中の事故防止のための10か条を心がけ、無理のない安全な計画で除雪作業を進めましょう。

## 空き家所有者・管理者の皆様へ

空き家は、その所有者・管理者の責任において適切に管理を行うべきものですが、屋根雪が放置されて、倒壊等により近隣に危害を及ぼすおそれのある事例が毎年発生しています。

空き家を放置し他人に損害を与えた場合は、空き家の所有者・管理者が損害賠償責任を問われることもあります。空き家の所有者・管理者は、適期の雪下ろしの実施など空き家の除雪をお願いします。

## 心がけましょう！ 除雪中の事故防止のための10か条

作業は家族、となり近所にも声掛けて  
2人以上で！

低い屋根でも油断は禁物！

建物のまわりに雪を残して雪おろし！

作業開始直後と疲れたころは特に慎重に！

晴れの日ほど要注意！屋根の雪がゆるんで！



忘れずに！ 命綱とヘルメット

はしごの固定を忘れずに！

除雪道具はこまめに手入れ、点検を！

エンジンを切ってから！

除雪機の雪詰まりの取り除き

携帯電話の携行を忘れずに！

投稿

### 運命の出会い

上中 高橋 英男

長谷川伸の短編時代小説の中に江戸を追われた罪人が三国峠を越えて貝掛温泉にやって来たと言うのがある曾祖父はその籠で働いて居たと言うそこへ刈羽郡こりの小国村から眼の湯治にやって来たと言う曾祖母と出会い一諸になったと言う明治二十二年生れの口数の少ない親父がこの事になると膝を乗り出し身振り手振りで嬉しそうに話し込んで居た運命の出会いとは素晴らしいものだ

しんしんと新しい年の雪が降る夜ゆったりとユニットバスに入って居たら縁結びの出で湯であったり罪人の心癒した事だろう遠い昔の思い出が湯舟一杯に広がった

## information!

湯 越後湯沢温泉通り

期間  
2/26(木)~  
3/8(日)

対象の参加店舗で購入してくれた方に1スタンプ  
**4店舗のスタンプを集めて抽選会にチャレンジ!**

抽選会場 雪国観光舎 (10:00~18:00)  
※抽選期間2/26(木)~3/8(日)

賞品

**1等** (4本) 旅館ペア宿泊券 (1泊朝食付き)  
●HATAGO井山 ●湯沢グランドホテル  
●越後のお宿 いなもと ●松泉閣 花月 (4本)

**2等** (8本) 魚沼産コシヒカリ 5kg (8本)

**3等** (8本) 地酒 雪国乃酒 4合 (8本)

**4等** (8本) 越後湯沢 かぐら南蛮味噌  
からいすけ 65g×2ヶ (8本)

お問い合わせ 湯沢温泉通り事業協同組合 (雪国観光舎 越後湯沢温泉内)  
新潟県南魚沼郡湯沢町大字湯沢2431-1 TEL 025-785-5353  
主催/湯沢温泉通り事業協同組合 協賛/湯沢温泉観光協会 湯沢町商工会





# 湯沢学園図書室 3月の一般開放日



湯沢学園図書室の3月の一般開放は下記のとおりです。なお、新潟県立図書館から「体と心の健康」「インドア」「くらし」に関する本(約300冊)をお借りすることにしましたので、ぜひご覧ください。

**開放日** 3月 1日、7日、8日、11日、14日、15日、21日、22日、25日、26日、27日、28日、29日、30日、31日  
(学園が休みの土曜、日曜、祝日、年末年始を除く長期休暇【冬休み】)

**開放時間** 午前10時から午後4時

**蔵書数**

- ・児童生徒用図書 約19,000冊  
(一般閲覧可、一般貸出不可)
- ・一般用図書 約1,000冊  
(一般閲覧・貸出可)

児童生徒はともに閲覧・貸出可

○図書貸出については公民館図書室と共通の図書利用者カードが必要です。(事前に公民館へ申し込みください)

○貸出検索システムを導入し、学園図書室、公民館図書室の蔵書検索ができます。

○地域交流棟地域交流センター玄関をご利用ください。(下記のとおり)

## 学園図書室案内図

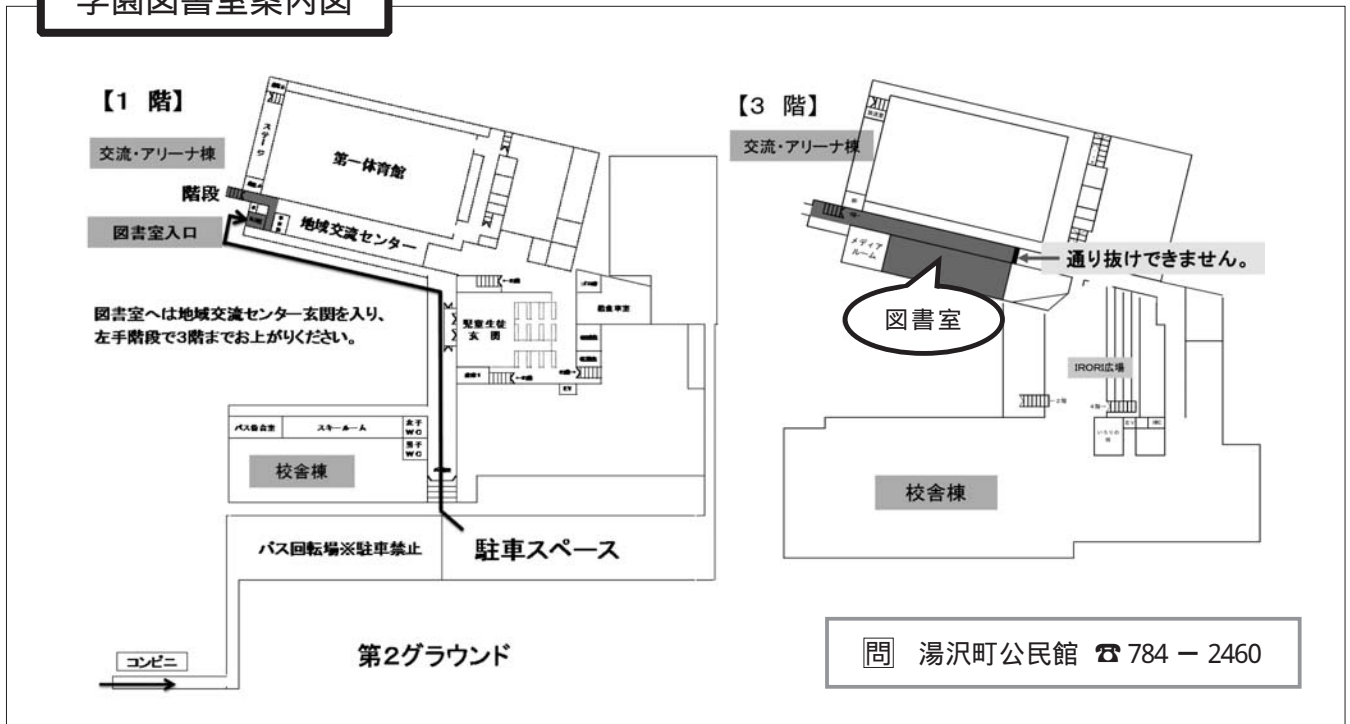

## 町長喫茶室

田村町長と直接お話ししませんか？

気楽な雰囲気の中で、町民皆さまの声をお聞かせください。お気軽にお申し込みください。



### 3月の開店日

**3月19日** (木) 午前9時～11時30分(30分×5組)  
▷時間は1組30分とします。

### 申し込み

**3月12日** (木) まで

指定の用紙にご記入のうえ、事前に役場企画政策室へ提出、もしくはFAXで申し込みが必要です。

(用紙は役場企画政策室にあります)

申し込みは5組までとし、先着順とさせていただきます。

### 申し込み先

企画政策室 ☎ 784 - 3454 FAX 784 - 1818

## ふれあい広場(スタッフ常駐)

- 日時** 3月4日(水)・11日(水)・18日(水)  
午前10時～正午
- 場所** カルチャーセンター 小ホール
- 対象** 0歳～就園前の親子・家族の方  
11日(水)、誕生日会(1～3月生まれのお友達)を行います。

## ワン・ツー・キッズ(スタッフ常駐)

- 日時** 3月6日(金)・13日(金)・20日(金)  
午前10時～正午
- 場所** カルチャーセンター 小ホール
- 対象** 1歳～就園前の親子・家族の方  
6日(金)、講師の先生による運動遊びが行われます

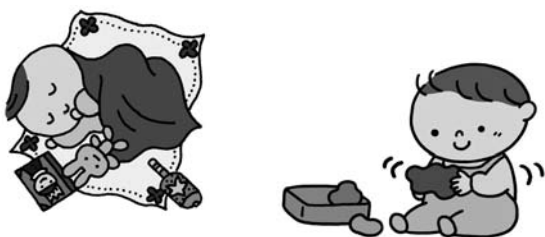

## 子どもひろば(スタッフ常駐)

- 日時** 3月3日(火)・10日(火)・17日(火)・24日(火)・31日(火)  
午前10時～正午
- 場所** 公民館1階和室
- 対象** 0歳～就園前の親子

## 赤ちゃんひろば フリー解放

- 日時** 3月6日(金)・13日(金)・20日(金)・27日(金)  
午前10時～正午
- 場所** 公民館1階和室
- 対象** 0歳～1歳半程度  
13日(金)、虹の会による絵本の読み聞かせがあります。

## 絵本のひろば(スタッフ常駐)

- 日時** 3月13日(金) 午前11時～11時30分  
(赤ちゃんひろばと同時開催)
- 場所** 公民館1階和室
- 対象** 0歳～就園前の親子

問 子育て支援センター ☎ 780 - 6163 湯沢町公民館 ☎ 784 - 2460

## 3月の保健衛生行事

問 湯沢町保健センター ☎ 784 - 3149

日	種 目	対 象	時 間	会 場
3日(火)	母子手帳交付	妊娠証明を受けた方	16:00～17:00	総合福祉センター
6日(金)	4か月児健診	平成26年10月～11月生まれ	13:00 集合	総合福祉センター
	10か月児健診	平成26年4月～5月生まれ	13:15 集合	総合福祉センター
10日(火)	母子手帳交付	妊娠証明を受けた方	16:00～17:00	総合福祉センター
13日(金)	3歳児健診	平成23年12月～平成24年1月生まれ	13:00 集合	総合福祉センター
17日(火)	母子手帳交付	妊娠証明を受けた方	16:00～17:00	総合福祉センター
24日(火)	母子手帳交付	妊娠証明を受けた方	16:00～17:00	総合福祉センター
31日(火)	母子手帳交付	妊娠証明を受けた方	16:00～17:00	総合福祉センター

# ユースポ!



私たちは toto 助成を受けています。

## おやこでGENKI教室 冬・雪あそび!



「ソリ&バナナボートや雪合戦で遊ぼう！」

毎年好評のおやこ GENKI 教室の雪あそび! 特設雪あそび広場でお母さんもお父さんも一緒に雪の中で遊びましょう 埼玉の子ども達との交流もあります!

- 日 程** 2月28日(土) 13:30 ~ 15:00  
▶ 13:30 カルチャーセンター集合(バスで移動)
- 会 場** 湯沢中央公園テニスコート 特設雪あそび広場
- 対 象** 保育園・幼稚園年少さん~小学6年生とその保護者(定員30名)

- 申 込** 2月26日(金)まで
- 参加費** 無料
- 持ち物** スキーウエア等の防寒着・防寒靴・手袋・帽子

▶ユースポ!(湯沢カルチャーセンター内)へお電話でお申し込み下さい。☎785-2123

小学生は子どもだけの参加も可能ですが、カルチャーセンターまでの送迎はしてください。



## 健康ウォーク 歩いてマンボウ♪

目指せ、1か月15万歩!

歩数計をつけ、毎日記録用紙に記録。各月ごとに歩数の合計をカウントし、各月15万歩達成で共同浴場無料招待券を進呈します。エントリー時にお渡しした記録票をご持参ください。なお、月途中での招待券進呈は行っておりません。翌月に記録票をご持参ください。

(例)1月20日に15万歩を達成した  
2月1日より無料招待券進呈

**エントリー費** エントリーした日から1年間500円

**特典** カルチャートレーニング会員3か月券を1,200円から1,000円へ割引

**申込(エントリー)方法**

ユースポ!窓口、保健センター、または湯沢町公民館へ料金を添えてお申し込みください。

▶希望者には歩数計を貸出します。(先着順)

## 笑いヨガ



毎月開催しています!

笑いヨガ  
&  
けんこつ体操

詳しくは  
17ページを見てね!

- こんな人におすすめです!
- ・ストレスを抱えている人
  - ・認知症の予防、改善をしたい人
  - ・腹筋をつけたい人

## けんこつ体操



転倒予防のための筋肉や骨を鍛える運動です!男性の方、勇気を出して来てみてください。



# おやこでGENKI教室 冬・スキー！

National Institution For Youth Education  
 国立青少年教育振興機構  
 「子どもゆめ基金助成活動」

## 「ちびっこスキー体験！！」

ちびっこスキーも残すところあと2回！まだスキーを体験していないお様は是非にお申込み下さい。とも今までの経験によりレベルにあわせたクラス別のレッスンです！

**日程** 第3回..... 3/8(日) 3/15(日)  
 ▶時間 15:00 ~ 16:30  
 ▶14:50 ロッチ飯塚集合  
 (アクセスはお申し込みの方にご案内いたします)  
 レンタルをご希望の方は14:30にお越しください。

**場所** 岩原スキー場

**対象** 初めてスキーをする保育園・幼稚園年中～年長さんとその保護者。初めてではないけれど、まだうまく滑れない子も大歓迎！  
 (定員10組 先着順)

**講師** 全日本スキー連盟公認基礎スキー指導員  
**参加費** 300円(子どものみ。保護者の方は無料です。)  
**申込** 3/6(金)締切  
**持ち物** スキーウエア等の防寒着・防寒靴・手袋・帽子  
 子どもはスキー・スキー靴のレンタルあり  
 (スキー&ブーツセット800円)  
 保護者の方は長靴でもOK

▶ユースポ!(湯沢カルチャーセンター内)へお電話でお申し込み下さい。☎785-2123(料金当日徴収)  
 レンタルをご利用の際は身長・靴サイズを申込時にお伝えください。

## 苦しくないスポーツ ストレッチ

湯沢の長い冬、運動不足ではありませんか？30分ほどかけて全身のストレッチをするとすぐ身体がラクになりますよ 気軽にできるスポーツを是非体験してみてください！

**対** 中学生以上  
**場** 湯沢カルチャーセンター  
**日** 2/25、3/4・11・18・25(全5回)  
 毎週水曜 19:20 ~ 20:00  
**費** 会員:1,000円 非会員:1,500円  
 または1回 会員:300円 非会員:500円  
**持** 運動のできる服装、タオル、飲み物、  
 会員証(ユースポ!会員のみ)  
**申** ユースポ!窓口まで料金を添えて  
 お申し込みください

## トレーニングマシン使用法講習会

~初めての方&使い方が不安な方のための講習会~  
 カルチャーセンターのトレーニングルームを利用したいけど使い方がわからない?!たまに利用するけどホントにこのやり方で良いの?そんなあなたのための初心者向け講習会です。ひとりでも利用できるようにマシンの使い方や効果的な筋トレのやり方を伝授します。

**対** 16歳以上  
**場** カルチャーセンター トレーニングルーム  
**日** 2/26(木) 10:00 ~ 11:30  
**費** 会員:無料 非会員:500円  
 (トレーニングルーム使用料別途)  
**持** 運動のできる服装、タオル、飲み物、内履き、  
 会員証(ユースポ!会員のみ)  
**事前申込不要** 当日ユースポ!窓口までお越しください

2015年度ユースポ!会員の募集は  
3/1スタートです!

本日(2/22)付の新聞折込にパンフレット・入会申込書が入っています!!

3月中の入会でプレゼント!  
 ・無料体験チケット3枚(通常2枚)  
 ・さらに、中学生以下の入会者には、湯沢高原・アルプの里ゴーカートまたはボブスレー利用券2枚(通常1枚)



**申・問** NPO法人ユースポ! 湯沢カルチャーセンター内

☎785-2123 FAX785-6911

▶受付時間 9:00 ~ 21:00

## みんなで楽しく バレエ体験♪

**対** どなたでもOK  
 未就学児には保護者の付き添い必須  
**場** カルチャーセンター  
**日** 3/23(月)  
 19:00 ~ 20:00  
**費** 無料  
**持** 飲み物、動きやすい服装で、  
 あればバレエシューズ  
 なければ裸足または靴下で  
**申** ユースポ!窓口へお申し込みください

## ごみ収集

問 町民課町民生活班 ☎ 784 - 3453

区分	出し方	湯沢東	湯沢西 (マンション)	神立・土樽	三国・三俣
もえるごみ	指定袋に入れる。	月・水・金		火・木・土 (21日は休み)	
ペットボトル	指定袋に入れる。	5日	3日	6日	4日
その他のプラスチック容器包装類 (白トレイ・発泡スチロール)	指定袋に入れる。	19日	17日	20日	18日
ダンボール	紐を十字にかける。	26日	24日	27日	25日
新聞紙・雑誌		12日	10日	13日	11日
缶	指定袋に入れる。 袋を二重にしないこと。	3日	5日	4日	6日
びん		17日	19日	18日	20日
その他不燃ごみ		24日	26日	25日	27日

ごみの減量化・資源化にご協力ください。

## 保健衛生行事

問 保健センター(総合福祉センター内) ☎ 784 - 3149

日	種目	対象	時間	会場
5日(水)	献血	18歳～69歳の健康な方	10:00～15:00	苗場プリンスホテル
11日(水)	成人用肺炎球菌	平成26年度末に 65・70・75・80・85・90・95・100歳となる方	13:00～16:00	湯沢町保健医療センター
25日(水)	ワクチン接種			

## 行政相談

3月10日(水) 午後1時30分～  
湯沢町公民館 会議室1  
相談委員 上村 憲夫

問 総務課庶務班 ☎ 784 - 3451

## 予防接種 (完全予約制)

- 予防接種の予約電話番号  
025 - 780 - 6313
- 予約受付時間  
月～金曜日の午後2時～4時

問 保健センター ☎ 784 - 3149

## 緊急情報メール

湯沢町の災害、防災、気象、  
防犯に関する緊急情報を  
発信します。

問 総務課防災管財班  
☎ 784 - 3451



平成26年10月から水痘(水ぼうそう)の予防接種の費用助成  
が開始されています。対象は1歳～4歳児です。

## 障がい者地域生活支援事業

問 保健センター(総合福祉センター内) ☎ 784 - 3149

事業名	実施主体	電話番号	日程・内容(*は軽作業を行います)				会場・時間
ふれあいサロン (毎週火曜日)	湯沢町社会福祉協議会	784 - 4111	3*	10*	17*	24*	やすらぎ荘 10:00～15:00
コスモス (毎週木曜日)	地域生活支援センター みなみうおぬま	770 - 1331	5*	12*	19*	26*	

初めて参加される方は保健センターまでご連絡ください。  
福祉センター(9:55出発)からやすらぎ荘までは送迎バスが運行されています。  
参加費50円と主食(ご飯、おにぎりなど)が必要です。

3月2日から

# 湯沢町保健医療センター外来担当医予定表

	月曜日		火曜日		水曜日		木曜日		金曜日		土曜日
	午前	午後	午前	午後	午前	午後	午前	午後	午前	午後	午前
整形外科			宮崎	宮崎 (3:00 - 4:30)			高田	高田	川口	川口	
外科					谷山						
内科 予約あり	井上 9日休診	井上 9日休診	浅井	高橋	鈴木		浅井	中山	中山	浅井	
内科 予約あり	西谷 23日休診	鈴木	鈴木	井上 17日休診	井上 11日休診		土屋		西谷		
内科 予約なし	世良		井上 17日休診	土屋	世良		西谷		浅井 13日休診	土屋 6日休診	担当医師
内科 予約なし	中山	世良	中山	世良	浅井		井上	鈴木 12日担当医師	鈴木	中山	担当医師
眼科			加藤 (10:00まで)	加藤 再診予約 診察のみ			桐山 (10:00まで)	桐山 再診予約 診察のみ			14日担当医師 (10:00まで)
小児科	有本				有本				6日 中島	6日 中島 再診予約 診察のみ	
検査 (内視鏡等)	浅井	西谷	高橋	西谷	井上 西谷		鈴木	上平 西谷 上平医師は検査のみ	井上 浅井 13日のみ		
歯科 口腔外科	笠原	笠原	笠原	笠原	笠原 4日休診 担当医師 11日・25日のみ	笠原 4日休診 担当医師 11日・25日のみ	笠原	笠原	笠原 27日休診	笠原 27日休診	笠原 7日休診

土曜日の午後と日曜日は休診です(救急の患者さんは担当医師が対応します)。

休診(救急の患者さんは担当医師が対応します)。

眼科のコンタクト外来は12日(木)・26日(木)です。【完全予約制 ☎ 025 - 780 - 6543】

歯科・口腔外科診察は完全予約制です。診察をご希望の方はお電話【☎ 025 - 780 - 6544】でお問い合わせください。

**診療日・休診・代診のご案内**

- 内科・・・6日(金)土屋医師の診察は休診となります。9日(月)・11日(水)・17日(火)井上医師の診察は休診となります。12日(木)鈴木医師の診察は休診となります。13日(金)午前浅井医師の診察は休診となります。23日(月)西谷医師の診察は休診となります。
- 眼科・・・火・木曜日の午後診察は再診予約診療のみとなります。土曜日の眼科診察は14日になります。毎週木曜眼科担当の岩崎医師の姓が桐山になりました。
- 小児科・・・中島医師の診察は6日(金)です。午後診察は再診予約診療のみとなります。
- 歯科・・・4日(水)・27日(金)は休診となります。土曜日7日休診となります。
- 口腔外科・・・担当医師の診察は、11日(水)・25日(水)となります。

**受付**

午前:8時30分～11時30分  
午後:1時30分～4時30分

眼科は全ての曜日で10時まで。

火・木曜日の眼科は3時までとなりますが、予約の患者様のみとなりますのでご了承願います。予約のある方は、上記の受付時間と異なっても予約票に記載された時間内にお越しください。

**診察**

午前:9時～  
午後:2時～ 火曜日の整形外科は3時から。  
(整形外科の午後の診療は、手術等で休診になることがあります。)

**その他**

「予約あり」の診察では予約のある方が優先となります。都合により担当医が一部変更となる場合があります。往診、訪問診療、健康診断も適宜行っています。

問 湯沢町保健医療センター  
☎ 186-025-780-6543  
☎ 780-6544 (歯科)

**心配ごと相談日 (月2回)**

相談日	相談員
3月4日(水)	樋口 新一 佐藤 佳子
3月18日(水)	高橋 昌也 南雲 信子

【会場】総合福祉センター 時間は午後1時～4時です。時間中はお電話(784-4113)での相談もできます。

**笑いヨガ**



会場	開催日	時間
総合福祉センター	12日Ⓢ 26日Ⓢ	10:00～11:00

【問い合わせ】NPO法人ユースポ! 785-2123



**けんこつ体操教室**



会場	開催日	時間
神立中央集会場(田中)	13日Ⓢ 27日Ⓢ	10:00～11:30
神立中央会館(栄町)	10日Ⓢ 24日Ⓢ	10:00～11:30
農山村総合開発センター	3日Ⓢ 10日Ⓢ 17日Ⓢ 24日Ⓢ	10:00～11:30
下湯沢公民館	4日Ⓢ 18日Ⓢ	10:00～11:30
総合福祉センター	6日Ⓢ 13日Ⓢ 20日Ⓢ	10:00～11:30

【問い合わせ】地域包括支援センター 784-3000

**笑いヨガ・けんこつ体操教室(申込不要)**

【持ち物】タオル、飲み物 【参加費】1回 200円



問い合わせ 日曜・祝日 休日救急診療所 773 - 6688  
 その他の日 南魚沼市消防本部 782 - 1991 (テレホンガイド)  
 脳神経外科の休日救急医療 斎藤記念病院 773 - 5111

# 3月の救急診療当番

日	受付時間	内科	外科
1 ㊦	9:00 ~ 16:00	休日救急診療所 ☎773 - 6688	休日救急診療所
	18:00 ~ 翌朝6:00	ゆきぐに大和病院 ☎777 - 2111	ゆきぐに大和病院
7 ㊥	13:30 ~ 16:00	萌気園二日町診療所 ☎778 - 0088	六日町病院
	18:00 ~ 翌朝6:00	六日町病院 ☎772 - 7111	六日町病院
8 ㊦	9:00 ~ 16:00	休日救急診療所 ☎773 - 6688	休日救急診療所
	18:00 ~ 翌朝6:00	六日町病院 ☎772 - 7111	六日町病院
14 ㊥	13:30 ~ 16:00	湯沢町保健医療センター ☎780 - 6543	ゆきぐに大和病院
	18:00 ~ 翌朝6:00	ゆきぐに大和病院 ☎777 - 2111	ゆきぐに大和病院
15 ㊦	9:00 ~ 16:00	休日救急診療所 ☎773 - 6688	休日救急診療所
	18:00 ~ 翌朝6:00	ゆきぐに大和病院 ☎777 - 2111	ゆきぐに大和病院
21 ㊥	9:00 ~ 16:00	休日救急診療所 ☎773 - 6688	休日救急診療所
	18:00 ~ 翌朝6:00	六日町病院 ☎772 - 7111	六日町病院
22 ㊦	9:00 ~ 16:00	休日救急診療所 ☎773 - 6688	休日救急診療所
	18:00 ~ 翌朝6:00	六日町病院 ☎772 - 7111	六日町病院
28 ㊥	13:30 ~ 16:00	中之島診療所 ☎782 - 0130	ゆきぐに大和病院
	18:00 ~ 翌朝6:00	ゆきぐに大和病院 ☎777 - 2111	ゆきぐに大和病院
29 ㊦	9:00 ~ 16:00	休日救急診療所 ☎773 - 6688	休日救急診療所
	18:00 ~ 翌朝6:00	ゆきぐに大和病院 ☎777 - 2111	ゆきぐに大和病院

救急診療当番は変更される場合があります。事前に  
お問い合わせくださいますようお願いいたします。

必ず受診前に電話で症状を伝え、対応可能かどうか確認してください。  
 土曜日の外科は午後12時～翌朝6時まで。

「結婚おめでとうございませう」

1月22日

藤川 祥太さん(浅貝)  
 (小野塚) 歩さん(谷後)

「逝去お悔やみ申し上げます」

1月19日

南雲 孝平さん(原、82歳)

1月22日

田中 仁作さん(滝沢、70歳)

1月25日

高橋 芳子さん(一之町、77歳)

1月26日

高井 清さん(古野二、71歳)

1月27日

南雲 晴雄さん(原、100歳)

2月3日

小野塚 政重さん(中子、85歳)

2月4日

高橋 六三さん(一之町、83歳)

2月5日

高橋 節子さん(中里、58歳)

2月5日までの届出分。

広報に掲載してほしくない場合は、届出の際に申し出てください。

広報ゆざわの音声訳CDあります。

ご希望の方は社会福祉協議会まで。

784・4111