

# 広報 ゆざわ

湯沢町民憲章

わたしたちのねがい  
美しい自然につつまれた雪のまち湯沢  
清らかな愛情あふれるまち  
すこやかな舌力みなぎるまち  
さわやかな誰かが訪げたいまち  
みんなで力をあわせ  
豊かで明るく住みよい  
文化の香り高いまちをつくりましょう

発行・編集 / 湯沢町役場総務課 〒949 - 6192 新潟県南魚沼郡湯沢町大字神立 300 番地  
☎ 025 784 3451 ホームページアドレス <http://www.town.yuzawa.niigata.jp/>

## いらっしやいませ。



## 私たちがご案内します！

「いらっしやいませー」  
「私たちがご案内させていた  
だきます。」  
「雪国館」湯沢町歴史民俗  
資料館に入ると元気のいい  
声が届いてきます。  
1月30日、湯沢中学校2年  
生の生徒18人の皆さんが、つ  
いにガイドデビューしまし  
た。ガイドに必要な情報知識  
を集め、昨年の10月からこの  
日のために一生懸命勉強し  
てきました。お客様からも大  
好評！皆さんは湯沢の宝を  
紹介する「湯沢の宝」です！

### 主 な 内 容

町長コラム	2
平成22年度湯沢町臨時職員登録者募集ほか	3
期限内にお忘れなく！確定申告	4
介護保険サービス費も医療費控除の対象です	5
公的年金の源泉徴収票についてほか	6
高額医療・高額介護合算制度のご案内	7
新潟県交通災害共済に加入しましょうほか	8
国保が助成します。人間ドックで早期発見ほか。	9
中学生観光ガイド ついにデビュー！！	10～13
「ゆきぐに」湯沢町公民館のページ	14～17
湯沢消防署ほかからのお知らせ	18～20

# 町長コラム

## 上村清隆

町民の皆さまこんにちは。

今年も既に1ヶ月が過ぎましたが、よい年を迎えることができましたでしょうか。昨年暮れから正月三が日にかけて、強い寒波により、豪雪年を予想させるような積雪に見舞われ、一時は少し心配にもなりましたが、例年通りの天気に戻りほっとしているところです。幸先のいいウィンターシーズンを迎えることができたのではないのでしょうか。しかしながら、疲弊した社会環境は相変わらずで、積雪とは反比例したお客様の入り込みだと耳にしています。このよ

うな状況の中でも先月中旬、商工会青年部の皆さんが主体となり開催していただいたキャンドルライブ<sup>10</sup>には、多くのお客様が訪れ、幻想的な光の世界を楽しんでいらっしやいました。僅か数時間のイベントでも、開催までの企画・準備には、相当な時間、労

力を費やしたことと思います。そして、その努力はお客様の増加に必ず繋がっているものと思います。役員として参加された皆様、本当にお疲れ様でした。

併せて、快適で利用しやすい駅づくり、ステーションルネサンス<sup>11</sup>の地方版第1弾として、越後湯沢駅が選ばれ、見違えるような開発が、二期目まで行われました。そして、今後は第三期工事も行われる予定とのことです。

先日上京した際、JRの多くの駅構内に、越後湯沢駅ステーションルネサンスのポスターが貼ってありました。大変ありがたいことと感謝しています。観光客の皆様で賑わう駅は、不景気とは思わせない、観光地として理想的な光景です。この効果を無駄にすることなく、お客様の足をさらに東口、西口へ動かせることは、町民の皆様、そして我々行政の役目として、努力していかねければならないと実感しています。

そして同じ頃、首を長くして待っていたプロゴルフファーストの石川遼選手が、ノルディックスキーを使った冬季トレー

ニングのため、ついに湯沢町を訪れてくれました。湯沢町ジュニアスキー選手育成会のクロスカントリースク生選手の皆様と一緒に交流していただき、成果を挙げてお帰りになりました。今シーズンの石川遼選手の活躍を期待したいと思います。

今月からカナダバンクーバーにおいて、冬季オリンピックが開催されます。ご存知のとおり、湯沢町出身の皆川賢太郎選手の出場も見事決まり、ご結婚された上村愛子選手とともに、ご夫婦での活躍が期待されるところです。町民の皆さま一丸となって応援していただきたいと思います。

最後になりますが、多くの皆様からのご支持をいただき、二期目も早2か月が過ぎようとしています。このたび、町的全職員と面談をし、私とは違う視点から職場・町内の現状を、職員一人一人と話し合い、行政サービスの向上、運営に努めているところです。

厳しい寒さはまだまだ続きますが、お体には十分気を付けて今年も素晴らしい一年にしましょう。

## 1月の町長活動状況について

4日 朝礼/南魚沼地域振興局長来庁

5日 北陸地方整備局河川部長来庁

6日 湯沢町消防出初式

12日 課長会議/議員協議会/湯沢町新春賀詞交換会

13日 男女共同参画推進懇談会

15日 新潟県町村会役員会・知事との懇談会

16日 石川遼選手来町/中国旅行社・マスコミ招聘事業意見交換会・歓迎会

18日 湯沢町総合計画策定部会/新潟県中学校総合体育大会冬季大会開会式

21日 中国瀋陽教育旅行関係者意見交換会

27日 病院管理協議会

30日 東京新潟県人会創立100周年記念式典

31日 全日本スノーモービル選手権大会開会式

# 平成 22 年度 湯沢町臨時職員登録者募集

募集職種	登録資格	勤務場所	賃金月額	その他
事務補助	高卒以上の学歴を有する方	役場または町施設	141,900 円	<b>【福利厚生】</b> 厚生年金保険、健康保険、雇用保険及び労災保険については、法令の定めるところにより加入します。 <b>【雇用期間】</b> 6 か月以内 <b>【その他】</b> いずれの職種も通勤費支給、期末手当なしです。
保育士	保育士資格または幼稚園教諭免許を有する方	町立保育園	155,600 円～ (実務経験 1 年以上 162,200 円)	
給食調理員	栄養士資格または調理師免許を有する方	町立保育園等	146,700 円～	
保健業務補助 および ケアマネージャー <small>保健業務補助の職種は、検診・相談・訪問等の補助</small>	保健師、助産師、(准)看護師いずれかの免許(ケアマネージャーはケアマネージャーの資格)を有する方	保健センター (総合福祉センター内)	158,600 円～	
学童保育 (放課後児童指導員) 平日 4 時間勤務 通常は午後	保育士、児童厚生員資格または教員資格等を有する方	湯沢児童クラブ (湯沢小学校)	155,600 円～ (4 時間勤務は 77,800 円～)	
特殊学級介助員 および補助教員	教員資格等(介助員については保育士資格でも可)を有する方	町内小中学校	162,200 円～	



## 応募方法

市販の履歴書に所要事項を記入し、登録に必要な資格証、免許証の写しを添付のうえ、役場総務課に提出してください。なお、再登録の方は、履歴書の写真、資格証及び免許証の写しは不要です。

## 募集期間

4 月からの登録を希望される方は、2月26日(金)までにお申し込みください。それ以外の方は随時受け付けます。  
登録いただいても採用できないことがありますので、あらかじめご了承ください。

【問い合わせ】 総務課 庶務班 784-3451

## 差し押さえた不動産のネット公売を実施します

町では納税の公平性を確保するため、町税の滞納者について財産の差押を実施しています。このたび、差し押さえた不動産の公売を実施します。概要は湯沢町のホームページ(トップページ>各課からのご案内>税務課>湯沢町インターネット公売>インターネット公売のお知らせ)及び Yahoo! オークション・官公庁オークションページ(2月16日、午後1時以降閲覧できます。)をご覧ください。

滞納町税が完納された場合、公売を中止します。

【問い合わせ】 税務課収納班 784 - 3452

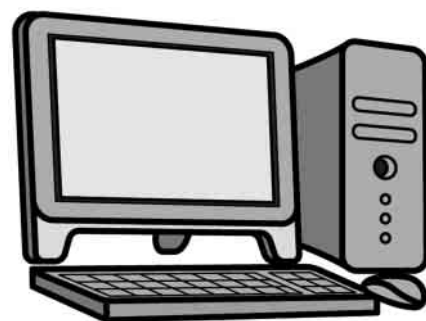

# 期限内に、お忘れなく！ 確定申告

申告書はご自分で  
記入してください

所得税の確定申告は、1月1日から12月31日までの1年間に生じたすべての所得の金額と、それに対する所得税を計算して、自発的に申告書を提出する制度です。確定申告をすることで、それまで納めていた税金と、納めるべき所得税との過不足が精算されます。

確定申告をしなければならぬ方が申告しなかったり、誤った申告をすると、後で不足の税金を納めるだけでなく、加算税が課され、さらに延滞税も納めなければなりません。申告書等は、役場税務課にも用意してありますので、自分で書いて確定申告しましょう。

【問い合わせ】  
小千谷税務署  
0258・83・2090

住民税の  
申告相談について

平成22年1月1日現在、湯沢町に住んでいた人は、申告が必要です。ただし、次の人は必要ありません。

- 税務署に平成21年分の確定申告書を提出した人
- 平成21年中の所得が給与のみで、年末調整済みの人

(平成21年途中で就職・退職した人で年末調整をされていない人、雑損控除、医療費控除等を受けようとする人は申告が必要です。)

住民税の申告相談の日程と、当日必要な書類等は、下のとおりです。必要な書類等は、当日忘れずに持参ください。

## 申告相談日程 (時間と会場は全日程で同じ)

- 会場 ... 湯沢町役場 1階会議室 (旧保健センター)
- 時間 ... 午前9時～午後4時

月	日	対象地区
2月	16日(火)	小原・古野二・一之町
	17日(水)	宮林・旭原・駅通
	18日(木)	原新田・土樽・上中
	19日(金)	田中・小坂・楽町
	22日(月)	堰場・西原・谷地
	23日(火)	平沢・滝ノ又・下中
	24日(水)	戸沢・谷後・幅下
	25日(木)	七谷切・松川・諏訪
3月	26日(金)	芝原・萩原・愛宕
	1日(月)	栄町・中里・堀切
	2日(火)	八木沢・古野一・湯元
	3日(水)	大島・中子・布場
	4日(木)	三俣2・添名・滝沢
	5日(金)	三俣1・原・西中
	8日(月)	二居・岩原高原・西山
	9日(火)	浅貝・土樽スキー場・下熊野
	10日(水)	上熊野・石白・湯鉄神立
11日(木)	全町 (上記の日に申告できなかった人)	
12日(金)		
15日(月)		

## 申告相談に必要なもの

- ① 印鑑および預金通帳等口座番号がわかるもの
- ② 給与所得者、年金受給者の方は源泉徴収票
- ③ 事業をしている方は収支明細書とその資料
- ④ 不動産や配当所得、その他の収入のある方はその資料
- ⑤ 各種控除を受ける方は、そのための領収書や証明書
- ⑥ 農業所得のある方は収支内訳書
- ⑦ 税務署から申告書が届いている方は、その申告書をお持ちください。

### ご注意

収支内訳書の記入や医療費控除の集計をしてから、相談会場においでください。記入・集計されていない場合、会場においてご自分で計算していただきます。

## お願い

最終の3日間は大変混み合います。できるだけご自分の対象地区にあわせた日程でお越しください。ご協力をお願いします。

## 【問い合わせ】

税務課 課税班 784 - 3452



# 介護保険サービス費も

【問い合わせ】健康福祉課 福祉介護班

784 - 4560

## 確定申告医療費控除の対象となります



介護保険サービス費の自己負担額についても、一般の医療費と同様に確定申告によって医療費控除を受けることができます。医療費控除の対象となる金額は、申告者自身または申告者と生計を一にする配偶者やその他親族のために支払った控除対象となる医療費および介護サービス費などの総額となります。

医療費控除額は、次の計算式によって計算します。

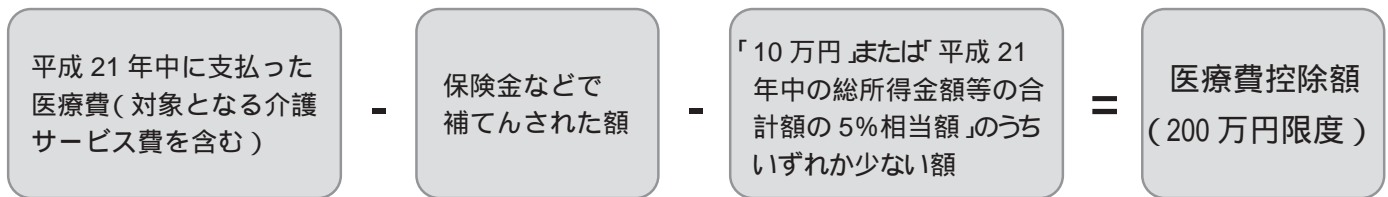

### ≫ 介護保険施設に入所された方

越南苑などの「介護老人保健施設」または「指定介護療養型医療施設」に入所された方は、保険の給付対象となる平成 21 年の介護費および食費の自己負担額の全額が、医療費控除の対象となります。

ゆのさと園などの「指定介護老人福祉施設(特別養護老人ホーム)」に入所された方は、保険の給付対象となる平成 21 年の介護費および食費の自己負担額の 2 分の 1 に相当する額が、医療費控除の対象となります。

### ≫ 在宅で介護サービスを利用した方

#### Ⓐ 医療費控除の対象となるもの

次の医療系の居宅サービスは、保険の給付対象となる平成 21 年の利用者負担額の全額が、控除対象となります。

- ◆訪問看護
- ◆通所リハビリテーション(介護老人保健施設などでのデイケア)
- ◆訪問リハビリテーション
- ◆短期入所療養介護(介護老人保健施設などでのショートステイ)
- ◆居宅療養管理指導

#### Ⓑ 条件付きで医療費控除の対象となるもの

次の居宅サービスは、要介護(支援)認定を受け、居宅サービス計画に基づいてサービスを利用し、上記Ⓐのいずれかのサービスと併せて利用した場合に、保険の給付対象となる平成 21 年の利用者負担額の全額が、控除対象となります。

- ◆訪問介護(ホームヘルプサービス)
- ◆通所介護(特別養護老人ホームでのデイサービス)
- ◆訪問入浴介護
- ◆短期入所生活介護(特別養護老人ホームでのショートステイ)

### ≫ 確定申告に必要な書類

- ① 医療費控除の内訳書(医療などを受けた人ごとに医療費を整理)
- ② サービス事業所の領収書
- ③ 高額介護サービス費の給付を受けた方は、その決定通知書

おむつ代の医療費控除について

おむつ代の医療費控除には、医師の発行する「おむつ使用証明書」と「おむつ代の領収書」が必要です。ただし、おむつ代について、医療費控除を受けるのが 2 年目以降で、介護保険の要介護認定における「主治医の意見書」に「寝たきり状態であり、尿失禁の発生可能性あり」と記載されている方は、「町が主治医意見書の内容について確認した書類」を「おむつ使用証明書」に代えることができます。





# 公的年金の 源泉徴収票について

日本年金機構ホームページ  
http://www.nenkin.go.jp

《平成22年1月末日までに届くよう送付しました》

厚生労働省から委託された日本年金機構では、国民年金・厚生年金保険の対象となる年金受給者の方々に平成21年分の源泉徴収票を作成し、平成22年1月末日までに届くよう送付しました。

源泉徴収票に記載されている事項は、その年の一年間に支払われた年金の総額、社会保険料の金額（介護保険料額、国民健康保険料及び長寿医療保険料）、源泉徴収税額及び控除内容となっております。

なお、65歳未満で年金の支払額が108万円に満たない方と、65歳以上で年金の支払額が158万円に満たない方については、所得税が源泉徴収されません。

《確定申告の際に必要です》

二つ以上の年金の支払者に扶養親族等申告書を提出している方や、年金以外に給与等の所得がある方、または公的年金等の雑所得の合計額が各種所得控除の合計額を超える方などは、確定申告を行うことになっていきます。この源泉徴収票は、その際に添付資料として必要となりますので大切に保管してください。

なお、老齢年金等から特別

徴収されていない介護保険料などの社会保険料がある場合は確定申告を行い、所得税の過不足分を精算することになります。万一、源泉徴収票を紛失された場合や、未着の場合等には、日本年金機構のコールセンター（ねんきんダイヤル）において源泉徴収票の再交付を行っています。

ねんきんダイヤル

☎ 0570・05・1165

IP電話・PHSからは、  
☎ 03・6700・1165  
にお電話ください。

▽受付時間

○月曜日～金曜日

午前8時30分～午後5時15分  
ただし、月曜日（月曜日が休日の場合は火曜日）は午後7時まで受け付けています。

○第2土曜日

午前9時30分～午後4時  
日曜日と第2を除く土曜日、祝日はご利用いただけません。また、来訪による源泉徴収票の再交付の受付、その他の年金相談については、年金事務所にて受け付けています。お問い合わせの際は、年金証書の基礎年金番号、年金コードをご用意ください。

## 迅速な救助に消防長表彰

関厚人さん（上中） 山田 秀雄さん（中子）

1月21日午前8時頃、湯沢消防署に屋上から滑り落ちそうになっている方がいるとの通報があり、はしご車、救急車、指揮隊車が出動しましたが、現場に着く前に、近くにあった関厚人さんと山田秀雄さんのお二人が、屋上に上がり、落ちそうになっていた要救助者をロープを使って引き揚げ、救助しました。

このことを受けて、湯沢消防署は、消防表彰規定によりお二人の消防長表彰を決定し、2月1日、湯沢消防署において表彰式が行われました。

山田さんは、

「現場では何とかしなくていけないという気持ちだけ。無我夢中で救助にあたった。このような表彰は本当に光栄です。」

関さんは、  
「自分が小さい時から知っている人なので、助けることができると本当に良かった。」  
とお話されました。



表彰状を受け取る山田秀雄さん（左）と関厚人さん（右）

# 高額医療 高額介護

## 合算制度のご案内

### 高額医療・高額介護合算制度とは？

【問い合わせ】 健康福祉課 国保保健班 784-4560

『お医者さんにかかったときの自己負担額』と、『介護保険のサービスを利用したときの利用者負担額』の一年分の自己負担額が高額になった方の負担を軽減することを目的とした制度です。対象となる方には、2月から3月に申請手続きのご案内をします。(対象は50名程度です)のご案内が届きましたら、健康福祉課国保保健班で申請手続きを行ってください。

申請に必要なもの ・ 申請書 ・ 国民健康保険証、後期高齢者医療保険証  
・ 介護保険証 ・ 振込を希望する預金通帳 ・ 認印



### 支給の対象者となる方とは？

同一世帯内の国民健康保険、後期高齢者医療保険加入者で、

『医療費』と『介護サービス利用料』の両方の自己負担額が計算期間内にあった場合。

『医療費』と『介護サービス利用料』の自己負担額の合計が、下表の自己負担限度額を超えた場合。(入院・施設入所時の食事代や居住費などは含みません。)

所得区分(注1)		自己負担限度額(注2)	
		計算期間：平成20年4月1日～平成21年7月31日	
		後期高齢者医療保険+介護保険 または国民健康保険+介護保険 (世帯内の70～74歳)	国民健康保険+介護保険 (70歳未満を含む)
現役並み所得者		89万円(67万円)	126万円(168万円)
一般		75万円(56万円)	67万円(89万円)
住民税 非課税世帯	区分	41万円(31万円)	34万円(45万円)
	区分	25万円(19万円)	

(注1)所得区分は、基準日(平成21年7月31日もしくは、資格喪失の前日)現在の所得に応じて適用されます。

(注2)平成20年8月1日から平成21年7月31日までの間に、医療費と介護保険サービス利用料の自己負担が集中している場合には、( )内の限度額が適用されます。

下記の要件に該当する方は、申請手続きのご案内が発送できませんので、支給対象者に該当されると思われる場合にはお問い合わせください。



#### 【要件】

同一世帯内で平成20年4月から平成21年7月31日までの間に、

- ➡加入している保険(国民健康保険、後期高齢者医療保険)が変更になった場合。
- ➡75歳に到達するなど、後期高齢者医療制度に加入された方がいる場合。
- ➡市町村を越える転居をされた方がいる場合。
- ➡加入者の方がお亡くなりになった場合。

国保・医療・福祉に関することは健康福祉課(総合福祉センター)へ。  
～お間違えのないようお出かけください～

#### 【健康福祉課の業務概要】

- ・国民健康保険関係(給付、高額療養費、出産育児一時金、ドックの申込みなど)
- ・介護保険業関係(資格、給付、保険料など)・地域包括支援センター業務(介護相談、介護申請など)
- ・後期高齢者医療関係(資格、給付、保険料など)・各種医療費助成(子ども医療費、妊産婦医療費、精神医療費など)
- ・保健センター業務(検診、乳幼児健診、予防接種など)・障がい者支援

上記の業務に関することは、健康福祉課で行っています。健康福祉課は役場ではなく、町立病院隣の総合福祉センター1階にあります。御用の方はお間違えのないようお出かけください。

あなたの支えがみんなの助け合いにつながります。

# 新潟県交通災害共済に加入しましょう

平成21年度新潟県交通災害共済は、平成22年3月31日で共済期間が終了します。

ただ今、平成22年度の新潟県交通災害共済の加入を募集しています。

## 交通災害共済とは？

県民の皆さまが、交通事故による災害を受けた場合に、見舞金を受け取ることができる制度です。助け合いにより、住民の生活の安定と福祉の増進に役立つことを目的としています。

## 会費は？

ひとり年額500円です。なお、中途加入の場合も同額です。

## どなたでも加入できます

湯沢町にお住まいの方であれば、年齢は問わず、どなたでも加入できます。

また、生計を一にしている家族で、湯沢町外に単身赴任している方や学生の方も加入できます。

家族であっても県外に就職

し、独立して生計を維持している方は除きます。

## 申込方法

郵便で加入申込書が届いた方  
役場庁舎1階の会計課または町内の金融機関(ゆうちょ銀行を除く)に加入申込書と年会費を添えてお申し込みください

町内会を通じて加入申込書が届いた方

町内会の担当者に加入申込書と年会費を添えてお申し込みください。

## 共済期間

平成22年4月1日～  
平成23年3月31日まで

4月以降のお申し込み(中途加入)の場合は、申込日の翌日から平成23年3月31日までが共済期間になります。

会費を納入した日は、共済期間の対象外になりますので、ご注意ください。



## 見舞金の支給

交通災害にあわれた場合、災害の程度に応じて、3万円から最高130万円の見舞金が支給されます。(請求は、実治療日数7日以上からとなります。)

## 見舞金の請求期間

見舞金の請求期間は、交通災害を受けた日から起算して、1年以内です。

たとえ治療継続中でも1年を経過した場合は、請求できませんのでご注意ください。

## 【問い合わせ】

町民課 町民生活班  
784・3453

# 入学・卒業 お祝い金を贈呈します。

父または母が単身、もしくは祖父母と18歳未満の子どもで構成されている世帯で、子どもが入学または卒業を迎えるにあたり、健やかに心豊かな子どもに育ててもらうことを願い、お祝金を贈呈します。

次の①～④すべてに該当する方は、地区の民生委員を通して湯沢町社会福祉協議会に申請してください。

- ① 湯沢町に住所を有していること
- ② 小学校に入学または中学校を卒業する子どもがいること
- ③ 町民税の所得割課税世帯でないこと
- ④ 特定の人から生活費および養育費を受けていないこと

母子家庭または父子家庭で、祖父母等と同居している場合は対象外です。  
例)子どもと母、祖母が同居している場合は該当しません。



▷金額 5,000円

▷申請期限 ・卒業申請.....3月15日(月) ・入学申請.....4月9日(金)

この財源は、福祉に役立てて欲しいという町民の皆さまからの貴重な寄付金が充てられます。

【問い合わせ】湯沢町社会福祉協議会 784 - 4111



# 人間ドックで早期発見

国保が助成します

高血圧や動脈硬化、がんなどの病気は、自覚症状のないまま身体の中で静かに進行します。早期発見のためにも、健診はとも重要です。

平成20年度から、メタボリックシンドローム予防に着目した特定健診、保健指導制度が導入され、40歳～74歳の国保の方は特定健診として人間ドック

あるいは町の住民検診を必ず受けていただくことになっていきます。また、特定保健指導の対象者

には後日、必要に応じた保健指導を受けていただきます。受診したことに満足せず、その後の生活習慣を見直しましょう。

受診する医療機関については、町立病院である「湯沢町保健医療センター」を利用し、地域のかかりつけ病院の定着にご協力ください。

人間ドックを希望されない40歳～74歳の国保被保険者の方は、町の住民検診を4月初旬に郵送にてご案内しますので、必ず申込みをして受診してください。

## 対象者

◎昭和11年4月2日から昭和45年4月1日生まれの方（40歳～74歳の方）

◎湯沢町に住所があつて、国民健康保険の被保険者期間が、1年以上の方。

◎国民健康保険税を納付している方。

## 申込方法

◎この広報に付いている申込書

## 申込期限

2月26日（金）

◎申込書は、健康福祉課窓口にもあります。

【申込み・問い合わせ】

健康福祉課 国保保健班

（総合福祉センター内）

784・4560

## 国保人間ドック健診料・自己負担額

（変更になる場合があります）

助成の受けられる指定医療機関	基本健診料 (A)	国保助成額 (B)	自己負担額 (A - B)	その他オプション料金
湯沢町保健医療センター	33,600円	24,100円	9,500円	婦人科検診セット 4,200円 前立腺がん検診 2,625円 胃カメラ 3,150円 別途必要です。
ゆきぐに大和病院	37,800円	24,100円	13,700円	乳がん検診 3,000円 前立腺がん検診 1,400円 胃カメラ 4,000円 別途必要です。
小千谷総合病院	37,800円	24,100円	13,700円	子宮がん・乳がん検診は基本健診料に含まれますが、前立腺がん検診は別途1,575円が必要です。

平成22年度より国保助成額が変わりました。

## ゆきぐに大和病院からのお知らせ

ゆきぐに大和病院の胃の検査は、レントゲン(バリウム)検査が標準です。胃に、手術の過去歴のある方や疾患の既往歴のある方、医師に内視鏡検査を勧められている方などのみ、内視鏡(胃カメラ)検査を希望してください。

胃カメラの大和方式と、子宮ガン検診は医師不足のため今年より行いません。ご了承ください。



## 児童手当 2月の定時支払

### ◆手当月額

3歳未満の児童 ...10,000円  
3歳以上の児童  
第1・2子 ... 5,000円  
第3子以降 ...10,000円

10月から1月分までの児童手当を、2月12日(金)に指定の口座に振込みましたので、ご確認ください。(公務員の方は各職場でご確認ください。)

### ◆届出が必要なとき

- 出生等によって対象の児童が増えたとき
  - 受給者や対象児童の住所が変わるとき
  - 離婚や死別などにより対象の児童を養育しなくなったとき
- 届出には、印鑑、申請者の口座がわかる通帳、健康保険証などが必要です。(公務員の方は勤務先で手続きをしてください。)

【届出・問い合わせ】町民課 子育て支援班 784 - 3453

# ようこそ越後湯沢へ！ 中学生ガイド

# ついにデビュー！！



## 中学生ガイド × 「雪国館」 歴史民俗資料館



### ガイドデビューに 向けて

「広く地域の観光資源に誇りを持ち将来の湯沢町の担い手(継承者)として育ててもらいたい。継続して実施することにより、地域を理解する学校講座になることを期待したい。」

こんな思いから企画したこの湯沢中学校観光ガイド育成事業。2年生から参加者を募集したところ、18名のガイドの卵が集まりました。

講師の茂野貞一さん、アドバイザーのなぐも友美さんのご指導のもと、9月から観光ガイド養成講座を14、15回行ってきました。1月20日、ガイドデビューに向けて、その成果を試すモニターツアーが行われました。資料つくりのために、あちこちと現場に赴いて、頑張った自分だけのガイドマニユアルを手に、緊張しながらも一生懸命説明している姿は初々しく、かっこいい！。お客様サービスと言って、脱いだ靴を並べている姿は、とてもかわいらしかったです。堂々とした説明とサービス精神に、若きカリスマ性を感じ、本番が本当に楽しみな一日でした。

さて、いよいよガイドとして巣立ちの日を迎えました。中学生ガイドの皆さんの勇姿をご覧ください！

# さあ、本番です。頑張ってお客様をご案内しましょう！！



▷「ガイドをさせていただく、くっちゃい班です。よろしくお願いします！」  
第一印象は大事ですよ！！

◁まずは、来てくださったお客様に受付をしていただきます！！ガイドを受けていただいた方には後日お礼のお手紙をお送りする予定です。

これも一流のおもてなし。本当に様になっています。こちらにも逆に緊張してしまいますよ(笑)



◁手に持っているのが、この日のために調べてきた、汗と涙の勲章、いわゆるガイドブックです。

身振り手振りを使って一生懸命ガイドする姿がかっこいいですね！！



▷スムーズなガイドを行うために、分担してガイドします。次は僕の番です。緊張するなあ。きちんとした姿勢でお客様をお待ちします。さすがです。



◁ガイド開始から1時間。館内はあっという間にお客様でいっぱいです。

ん？ガイドの方が多たって？それはご愛嬌。なぐも友美さんも、隅の方で心配そうに見つめています。『みんなちゃんとできているかな・・・』



あっという間に2時間が経ち、初めてのガイドも無事終了しました。  
次のページで、ガイドを務める生徒の皆さんと、感想などをご紹介します。



なじよも班

- ▷今までの準備で大変だったことは？  
ガイドブックに各自で調べてまとめることがとても大変でした
- ▷今日初めてガイドをして  
良かったところ、悪かったところ  
しっかりと、自分のすることはできたけど、人と話すことはとても気を使いました
- ▷これからの目標は？  
恥ずかしがらずに堂々とガイドできるようにがんばります
- ▷お客様に向けて一言  
湯沢町のガイドという役職を誇りに思って、これからもがんばっていきます！！これからの活躍に期待してください



**私達がガイドします。  
それぞれ個性的な  
5つの班をご紹介します！！**

どの班も個性的で、素晴らしいガイドです。班の名前はすべて地元の言葉(方言)がつけられています。地元の方ならわかると思いますが、どんな意味なのか、ガイドを受けながら直接聞いてみるのもコミュニケーションの一つですよ。



はちゃま班

- ▷今までの準備で大変だったことは？  
勉強などお客様にご案内するときの練習
- ▷今日初めてガイドをして  
良かったところ、悪かったところ
- <良かったところ>
  - ・笑顔で案内できてよかった
  - ・勉強した成果は出たと思う
- <悪かったところ>
  - ・お客様のペースにあまり合わせられなかった
- ▷これからの目標は？  
もっと満足いただけるガイドができるようにしたい
- ▷お客様に向けて一言  
私達はまだまだ未熟ですが、これからもぜひよろしくお願ひします



くっちゃん班

- ▷今までの準備で大変だったことは？
  - ・調べ学習が大変だった
  - ・勉強とガイドの練習が大変だった
- ▷今日初めてガイドをして  
良かったところ、悪かったところ
- <良かったところ>
  - ・笑顔でいれたこと・楽しくできたこと・大きな声でハキハキしゃべれたこと・お客さんと打ち解けられた
- <悪かったところ>
  - ・分からないところがあった・言葉が出てこなかった
  - ・お客さんの顔を見て説明ができなかった
- ▷これからの目標は？
  - ・笑顔で話す
  - ・悪かったところを改善する
- ▷お客様に向けて一言  
ぜひ一度雪国館へお越しください



▶今までの準備で大変だったことは？  
 調べ学習と接客練習  
 ▶今日初めてガイドをして  
 良かったところ、悪かったところ  
 <良かったところ>  
 2日目はスムーズにできた  
 <悪かったところ>  
 知らないことがあった  
 ▶これからの目標は？  
 お客様に楽しんでいただけるようにする  
 ▶お客様に向けて一言  
 ぜひ湯沢を楽しんでってください

▶今までの準備で大変だったことは？  
 ・説明の仕方を覚えること  
 ▶今日初めてガイドをして  
 良かったところ、悪かったところ  
 <良かったところ>  
 お客様が「うまいねえ」と褒めてくれたこと  
 <悪かったところ>  
 笑顔が目立たなかったところ  
 ▶これからの目標は？  
 世界 No.2 のガイドマンになること( No.1 はともちゃん(なぐも友美さん))  
 ▶お客様に向けて一言  
 これから、もっとがんばります！応援よろしくお願ひします

無事に初のガイドを務めた皆さん。最後は皆さん  
 疲れた様子でした。でもそれも頑張った証拠ですよ  
 ね！これからも頑張ってくださいね！

モニターツアーではガチガチに緊張していた子  
 供達が、笑顔で堂々とガイドできていて驚きまし  
 た。教えたことも皆さんきちんとできていて、素晴  
 らしかったです。  
 「自分の家ではこんなものがあります。」とか、「お  
 ばあちゃんは今でもこんな家に住んでいるんです  
 よ」といった、個性的な部分が伸びてくると、もっ  
 といいものになると思います。3月まであります  
 が、今日の経験を生かして頑張ってくださいね。

## なぐも友美さん の感想

来ていただくお客様は、初めて雪国館に来る方  
 がほとんどだと思います。湯沢町はどういう町な  
 んだろう。スキーの帰りに寄ったけど、もっと湯沢  
 町のことを知りたい。という方もいると思います。  
 これからも頑張ってくださいと思います。

皆さんしっかりしていて驚きました。子供達が  
 昔からの歴史を理解して説明するということは、  
 本当にすばらしいことですね。やっぱり郷土愛と  
 いいですか、将来子供達がしっかりとふるさとを  
 支えてくれるということは、非常にいいことだと  
 思います。またぜひ来たいと思います。

## お客様等の声

今後は、下記の日程でガイドを務める生徒の皆さんが常駐しています。

日 時：2月27日(土)・3月13日(土)・3月27日(土)  
 各日ともに午後2時～午後4時  
 会 場：「雪国館」湯沢町歴史民俗資料館  
 ガイド料：無料 入館料別途

湯沢の歴史を一緒に学びましょう！！ぜひご来館ください。

# ゆきぐに

## 湯沢町公民館

〒 949 - 6101 湯沢町大字湯沢 2822 番地  
 : 025 - 784 - 2460 FAX : 025 - 784 - 3737  
 E-mail : kouminkan@town.yuzawa.lg.jp



### 「子ども雪おろし太鼓」へ 県の国体事務局より感謝状

昨年2月、カルチャーセンターで行われた冬季国体の開会式で、「子ども雪おろし太鼓」が太鼓の演技を披露したことに、県の国体事務局より感謝状が贈られました。  
 1月21日、公民館長より中学3年生代表の高橋惟沙樹さんに感謝状が手渡されました。  
 この日のために寒い中、一生懸命練習をしてきた成果をみごとに発表してくれました。

## Ski Result

県内各地で、スキー全国大会への新潟県予選会が開催されました。各大会の結果をお知らせします。全国大会に出場する選手の皆さんには、さらなる飛躍を期待します。

### 第53回 新潟県中学校スキー大会

期日：平成22年1月18日～20日  
 会場：苗場スキー場

女子大回転	3位 若月 莉奈 (湯沢中3年・浅貝) <b>全国中学出場</b>
	5位 飯塚 奈歩 (湯沢中3年・萩原)
男子回転	4位 綿貫福太郎 (湯沢中3年・浅貝) <b>全国中学出場</b>
	9位 鈿持 光毅 (湯沢中3年・中子)
女子回転	優勝 南雲 明梨 (湯沢中3年・小坂) <b>全国中学出場</b>
	4位 若月 莉奈 (湯沢中3年・浅貝) <b>全国中学出場</b>
	5位 飯塚 奈歩 (湯沢中3年・萩原) <b>全国中学出場</b>

### 第62回 新潟県高等学校 総合体育大会スキー大会兼 第59回 全国高等学校 スキー大会新潟県予選会

期日：平成22年1月18日～20日  
 会場：妙高市 赤倉観光リゾートスキー場

男子大回転	8位 藤川 祥太 (八海高3年・浅貝) <b>インターハイ出場</b>
女子大回転	10位 酒井 遥 (六日町高1年・中子)
男子回転	3位 矢萩 聡 (八海高1年・浅貝) <b>インターハイ出場</b>
	10位 南雲 将貴 (六日町高2年・小坂) <b>インターハイ出場</b>
女子回転	7位 南雲 美穂 (六日町高1年・原新田)

### 平成21年度 新潟県スキー選手権大会兼 第65回 国民体育大会冬季大会 スキー競技会新潟県予選会

期日：平成22年1月21日～23日  
 会場：妙高市 赤倉観光リゾートスキー場

少年男子大回転	7位 矢萩 聡 (八海高1年・浅貝)
少年女子大回転	9位 飯塚 奈歩 (湯沢中3年・萩原)
成年男子A大回転	4位 飯田 正義 (専修大2年・中里)
男子回転	6位 飯田 正義 (専修大2年・中里)
	9位 矢萩 聡 (八海高1年・浅貝)
女子回転	9位 南雲 明梨 (湯沢中3年・小坂)
	10位 若月 莉奈 (湯沢中3年・浅貝)

# スキー全国大会出場選手 激励式開催！！

県内の予選を突破し、全国中学校スキー大会に出場する選手達の顔ぶれです。1月28日(木)湯沢町役場において、スキー全国大会出場者激励式が行われました。

## 第47回 全国中学校スキー大会

期日 2月3日～6日 会場 岩手県 八幡平市安比高原スキー場



綿貫福太郎 選手  
(湯沢中3年・浅貝)



南雲 明梨 選手  
(湯沢中3年・小坂)



若月 莉奈 選手  
(湯沢中3年・浅貝)



飯塚 奈歩 選手  
(湯沢中3年・萩原)

## 第59回 全国高等学校スキー大会

期日 2月2日～7日 会場 北海道 富良野市富良野スキー場

湯沢勢!!



矢萩 聡 選手  
(八海高1年・浅貝)



南雲 将貴 選手  
(六日町高2年・小坂)



藤川 祥太 選手  
(八海高3年・浅貝)

ガンバレ!



全国の舞台で、湯沢が誇る滑りを披露してきてください！！

# 平成22年度 公民館・学校体育施設等の利用と 社会教育関係団体登録について

公民館や学校体育施設などで、定期的(平成22年4月～平成23年3月)に交流・活動する団体・サークル・グループの利用申込を受け付けます。

公民館や学校体育施設及び中央公園の利用料金減免を受けたり無料で使用するには、社会教育関係団体の登録が必要となります。

平成21年度より社会教育関係団体の登録は2年間有効となり、22年度までとなります。

なお、年度途中で社会教育関係団体となった場合でも平成22年度までの登録となります。

申請書提出締切

2月26日(金)

提出先 湯沢町公民館

平成21年度社会教育関係団体登録済みで施設使用申請する場合に必要書類

- ・ 施設定期使用申請書
  - ・ 会員名簿
  - ・ 活動計画書
- 添付書類の様式は任意でもかまいませんが、湯沢町公民館窓口でも配布しています。

社会教育関係団体登録内容に変更が生じた場合は変更届が必要になります。

社会教育関係団体未登録で施設使用申請する場合には必要な書類

- ・ 社会教育関係団体登録申請書
  - ・ 施設定期使用申請書
  - ・ 規約または会則
  - ・ 会員名簿
  - ・ 活動計画書および活動報告書
  - ・ 会計内容が明らかになるもの(決算書・予算書など)
- 添付書類の様式は任意でもかまいませんが、湯沢町公民館窓口でも配布しています。

社会教育関係団体への登録の主な要件

- 会員が自主的、主体的に運営している団体であること。(会の運営が講師に依存した教室的なものは登録できません)
- 活動内容が営利目的や政治的・宗教的な活動でないこと。
- 団体の組織及び活動の為に規則や会則を有していること。
- 構成員の5名以上で7割以

上の方が町内在住、在学又は在勤であること。  
この他にも要件がありますので、詳細については湯沢町公民館までお問合せください。  
社会教育関係団体の要件を満たせなかった団体は、一般団体となり施設定期使用申請が一般受付となります。

平成22年度の湯沢町公民館の一般受付(社会教育関係団体以外の定期使用・日毎使用など)は、3月19日(金)から先着順に受付いたします。(ただし、町の事業や社会教育関係団体が優先します。)



## 国際交流講座 参加者募集

- ① 内容 外国の文化や歴史、生活習慣などを学ぶ  
単発で3回、それぞれ「1講座1テーマ」になります
- ② 日時 2月26日(金)  
午後3時30分～5時00分
- ③ 会場 湯沢町公民館 3階会議室(1)
- ④ 対象 湯沢町に在住または在勤している成人
- ⑤ 定員 1回につき、10名程度
- ⑥ 受講料 1回 300円  
\*受講料は、それぞれ当日徴収します。おつりがいらぬようにお願いします。
- ⑦ 講師 ・ALT スティーブン C オーウェンさん

1	2月12日	文化...DVDを観ながら諸国の文化について話し合う	終了
2	2月19日	料理...イギリスのお菓子【pineapple Cake】を作る	受付終了
3	2月26日	歴史...シャーロック・ホームズのDVDを観て19世紀イギリスについて話し合う	

### 申込方法(先着順です)

1. 湯沢町公民館窓口直接申込む。
2. 電話で申込む。《 TEL 784 - 2460 》
3. FAX、Eメールで申込む 《 FAX 784 - 3737 》 《 Eメール kouminkan@town.yuzawa.lg.jp 》

申込締切 2月19日(金) 【問い合わせ】湯沢町公民館 担当:田村) 784 - 2460



# 両山短歌会

一月詠草

幾日ぶりに束の間明るく陽のさ  
せばボブらは雪に長き影曳く

関 きよみ

小正月の餅花のように残り柿梢  
にかゝげ冬に入る村

高井 やす子

去年よりも筋力増した孫なれば  
餅搗く音に手応え覚ゆ

田中 英男

降り続く雪を被りし梅の木に鶴  
二羽が身を寄せ合えている

橋本 秋治

物忘れ繋くなりたる此の日頃些  
細な事もメモに記して

丸山 富美子

注射針を刺す時いつも看護師は  
「少し痛いよ」と優しく言いぬ

山田 千栄子

語らいも呑むこともなき此の頃  
ぞ君逝きて後の我は空しき

石田 勲

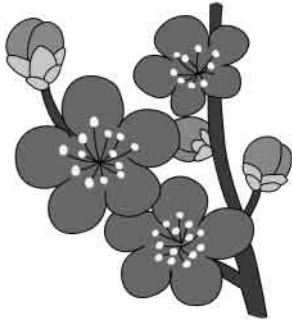

新聞を開けば心おちつけてあち  
こちを読む一刻楽し

牛木 三保子

朝窓に陽がさしたのに気がつけ  
ば氷雨に変わる山の天気は

笠松 ミツ

ブル初め若き師の声発刺と楽  
しく学び今年鍛えん

劔持 政子

眼二つらんらんとしてけものめ  
く貨物列車が吹雪く夜を行く

南雲 まさ

降る雪も千差万別 着雪の警  
報出さるる明日降る雪に

南雲 武貞

ケアハウスゆざわ

一月詠草

新春や白き山なみ眺めつつやめ  
る痛みを今日も癒せり

荒木智栄子

雪よりも白き心を願いつつ只ひ  
たすらに祈りもとむる

渡辺 四季

大いなる支えのありて新年を無  
事に迎えるありがたきこと

笛田 テル子

現世にあらざるごとくほのぼの  
と真昼の月の淡く照りたり

井熊はるゑ

幾十年乗りしこと無き新幹線の  
電車が過ぎるわが窓近く

南雲 まさ

俳句

山並を今も隠して雪の降り  
ななかまと実の目立ちけり雪囲ひ

星名 彩雲

年の瀬に鴉優すや鷺の宿  
にんまりと友の賞を聞く師走かな

岩館 忠治

新しき光を浴びて雑煮かな  
綿虫や飛んでとびつく夕かな

横田 昭江

来る年は残る生涯認識し  
湯豆腐で定め場所に落ち着けり

渡辺 四季

石地藏風花の中黙と立つ  
老いてしは無策に無為の師走かな

泉 昭一

# 句会 紅山桜

季題

日脚伸ぶ

当季雑詠

世帯数どつと増え去り三ヶ日  
手習いの筆の先まで日脚伸ぶ

菜花

大旦思おおおしたい一念身に満ちて

日脚伸ぶあれこれ仕事はかどりしめぐみ

打って付け幹事の仕切る初の会

日脚伸ぶ駅舎の出店里ことば

ふじの

恙つつが無く育ちし孫にお年玉

並べおく客のスリッパ日脚伸ぶ

雄水

正月や孫の仕草に笑みこぼれ

米を研ぐ厨の窓は日脚伸ぶ

香葉

託したき帽子新し初詣

いちにちに米一粒を日脚伸ぶ

津

若返り夢の手合せ歌留多取る

取り紛れ一息すれば日脚伸ぶ

四季

去年今年酒につなぎて齡足す

いくばくか日脚伸ぶとや里は暮

泉

降る雪に奈落の底へ息苦し

日脚伸ぶ障子の明り眼をほそめ

澄子

野にあれば猿ひもじかる雪五尺

按摩せし妻の背にある日脚伸ぶ

井蛙

## 暖房器具による一酸化炭素中毒にご注意!

寒いこの時期には閉め切った部屋の中で、ガスや石油を使った暖房器具を使用したり、練炭や豆炭の使用による、一酸化炭素中毒の事故が多数発生します。一酸化炭素(CO)は毒性が強く、とても怖いものです。十分注意しましょう。

重症になると意識はあるのに手足が自由に動かなくなり、さらに進むと脳神経細胞を破壊し意識不明や死亡に至ることもあります。一命を取りとめても重度の障害が残る場合があり、とても危険な中毒です。

### ●一酸化炭素(CO)の性質について

- ・不完全燃焼により発生します。
- ・COは空気よりやや軽い、無色、無味無臭の気体です。
- ・毒性は強力です。
- ・酸素より200倍以上の親和性で血液中のヘモグロビンと結合します。

### ●一酸化炭素(CO)中毒の危険性

#### ①酸素よりもヘモグロビンと結合しやすい

CO中毒の特性として重要なのが、毒性が強いCOが酸素よりヘモグロビンと結合しやすいことです。そのため、微量であってもCOを身体に吸い込むと酸素を運ぶ量が減り、身体が酸素欠乏状態となり、意識不明や死亡に至ることがあります。

#### ②初期症状が風邪に似ているため

中毒に気付きにくい  
軽い中毒症状は、頭痛、吐き気、気分が悪い等の風邪に似た症状です。そのため中毒に気付きにくく症状の悪化を招くこととなります。

#### ③重篤な症状になりやすい

(CO中毒の死亡率は30%)

### 【空気中の一酸化炭素濃度と吸入時間による中毒症状】

CO濃度	中毒症状
0.04%	1～2時間で前頭痛や吐き気、2.5～3.5時間で後頭痛がします。
0.16%	20分間で頭痛・めまい・吐き気が出て、2時間で死亡。
0.32%	5～10分間で頭痛・めまい、30分間で死亡。
1.28%	1～3分間で死亡。

0.04%は標準的な浴室(5?)に、2リットルペットボトル1本分の一酸化炭素を混ぜたくらい。

### ●一酸化炭素(CO)中毒の予防・対処

#### 【予防】

とにかく、まめに換気をしましょう。暖房器具を使用している間は酸素を消費していることを忘れないこと。大切なのは暖かい空気ではなく新鮮な空気です。

#### 【対処】

暖房器具使用中に頭が痛い、気分が悪い等の症状が出たら、風邪よりもCO中毒を疑い、使用を早急に止め、すぐに換気をお願いします。

## 入浴はみんな楽しく気持ち良く 公共浴場の入浴の心得

浴槽に入るときは、まず身体の汚れを落としましょう。浴槽の中では、タオルを使わないでください。風呂場・洗面所で洗濯などはしないでください。お湯や水は大切に使いましょう。使わないときは、湯水を止めてください。周りに迷惑をかけないように洗いましゅう。立つて湯水をかけたり、石けんや水の飛び散りに注意しましょう。酔って入浴したり、騒いで他人に迷惑をかけないようにしましょう。ぬれた身体のまま脱衣所に入りししないでください。

## 平成22年度 湯沢中央公園有料施設抽選会 参加者用IDカードの発行手続きについて

平成22年度湯沢中央公園有料施設抽選会をより公平で迅速に行うため、宿泊施設の代表として参加される方を証明するものとして、「抽選会IDカード」を発行することとしています。

### 【発行場所、問い合わせ】

湯沢町総合管理グループ  
(湯沢カルチャーセンター)  
784・1511

### 受付時間

午前9時～午後5時

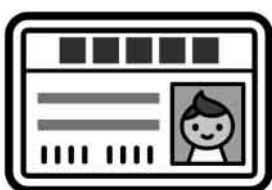

# 農業用免税軽油の免税証 交付についてのお知らせ

農業用トラクター、コンバイン及び田植機等に使用する軽油を、免税証と引き換えに引き取ると軽油引取税が免除されます。この免税証の交付を希望される方は、次により申請してください。  
また、軽油引取税が平成21年4月1日から目的税から普通税に変わったことにより、農業においては免税制度が平成24年3月31日までとなりました。

- 1 受付日 平成22年3月2日(火)～3月4日(木)
- 2 受付時間 午前9時～午後4時まで
- 3 受付場所 南魚沼地域振興局 1階 県税部
- 4 申請時に持参するもの
  - ① 昨年に引き続き申請される方
    - ・ 免税軽油使用者証(機械を買い替えた場合は、機械の所有証明が必要です。)
    - ・ 耕作面積証明書(農業委員会が証明するもの。)
    - ・ 印鑑(共同で申請する場合は、全員のものがが必要です。)
  - ② 今年初めて申請される方
    - ・ 機械の所有証明(販売店からの販売証明等)
    - ・ 耕作面積証明書(農業委員会が証明するもの。)
    - ・ 印鑑(共同で申請する場合は、全員のものがが必要です。)
- 5 申請手数料  
免税軽油使用者証の交付申請(新規交付申請、更新交付申請、亡失等による再交付申請)を行う場合は、手数料の納付が必要となります。  
・ 手数料の額 450円
- 6 免税証を交付できない方  
・ 手数料納付の方法 新潟県収入証紙にて納付ください。  
国税又は地方税の滞納処分を受け、その滞納処分の日から2年を経過しない方などは免税証を交付できません。

## 【問い合わせ】

新潟県南魚沼地域振興局  
県税部 課税課(軽油引取税担当)  
772・2663  
FAX 772・2739



## 「緑の募金」成果報告

今年度もご協力  
ありがとうございました。

皆さまよりご協力いただきました「緑の募金」について、平成21年度の成果を報告します。湯沢町での募金総額は273,691円でした。

募金額の内訳は次のとおりです。

♣ 学校募金(中学校)	68,600円(1)
♣ 職場募金	12,491円(3)
♣ 家庭募金	167,600円(39)
♣ 企業募金	25,000円(3)

(カッコ内の数字は、募金をいただいた団体数です。)

また、町内で、緑の募金事業を活用し実施された事業は下記のとおりです。

- ♣ さとやまに桜を植る会記念植樹事業  
中里町内にオオヤマザクラ(高さ3m)他、40本の苗木を植樹
- ♣ 湯沢町と湯沢中学校に活動推進費として21,895円(募金総額の8%)

▷▷▷この緑の募金は、身近な地域や国内外の森づくり活動に活かされます。

# ✽ 新一年生ご入学おめでとう大会(南魚沼会場) ✽

この春、小学校へ入学するお子さんと保護者を招き、現1年生による学校紹介や交通安全指導、映画「ドラえもん」の上映や抽選会などを行います。ご家族そろってご参加ください。

と き 3月6日(土)午後1時30分～ ところ 南魚沼市民会館

入場は無料ですが、招待券が必要です。招待券は、町内各保育園でお渡しします。

【問い合わせ】新潟日報長岡支社 0258 - 34 - 9662 教育課 学校教育班 784 - 2211

心の健康相談会

眠れない、気分が沈んでいる、閉じこもりがちだ、行動がおかしい。その他、思春期の問題不登校、拒食・過食等）やお年寄りのもの忘れ、認知症などなど・・・

そのような悩みをお持ちの方、またはそのご家族の方などに、専門医（精神科）がご相談に応じます。プライバシーは守られます。無料ですが、あらかじめ予約が必要です。

【日時】3月12日（金）

午後1時～4時

【会場】

南魚沼地域振興局

健康福祉環境部 相談室

【申込み・問い合わせ】

南魚沼地域振興局

健康福祉環境部地域保健課

772・8137

アンケートにご協力をお願いします

南魚沼地域振興局では、「育てます 命を守る 地域の絆」をキャッチフレーズとして、南魚沼市・湯沢町と協力しながら、住民の皆さんの心の健康づくり、自殺予防に取り組んでいるところです。このたび、今後の取り組みの参考にさせていただくために、心の健康づくりと自殺予防に関するアンケート調査を実施することとしました。

ご協力をお願いする方は、無作為に選ばせていただいた2,400人の方々に、対象となった方には、2月上旬にアンケート用紙を送付させていただきます。すでにご提出くださいました皆様にはお礼申し上げます。なお、まだご回答されていない方は早めのご投函にご協力をお願いいたします。

農業委員会選挙人名簿の縦覧について

【期間】

2月23日（火）～

3月9日（火）

（土曜、日曜日も含みます。）

【時間】

午前8時30分～午後5時

【場所】

湯沢町役場産業観光課

【問い合わせ】

湯沢町選挙管理委員会

湯沢町役場総務課

784・3451

里山を考えるフォーラム

最近話題の、間伐材などからつくられる「木質ペレット」の普及と、被害が広がっている「ナラ枯れ」をテーマにした講演会を開催します。多数の方の参



楽しく雪遊びしよう\*

加をお待ちしています。参加費は無料です。

【とき】3月3日（水）

午前10時～正午

【ところ】南魚沼地域振興局

1階講堂

【内容】

「間伐材を木質燃料に」

「木質ペレットの普及」

【申込み・問い合わせ】

南魚沼地域振興局

農林振興部林業振興課

772・8263

（株）さいかい産業取締役開発隊長 古川 正司 氏

「ナラ枯れ被害と 今後の見通しについて」

新潟県森林林業研究所専門研究員 布川 耕市 氏

お誕生おめでとございます

1月16日 南雲

真綾<sup>まあや</sup>さん

（中子、政和・美鶴代さん）

ご逝去お悔やみ申し上げます

1月16日

角谷

亀安さん

1月20日

茂野

三郎さん

1月21日

木村

テルイさん

1月21日

南雲

藤作さん

1月23日

中澤

ケンさん

1月23日

半沢

友好さん

1月24日

井上

裕子さん

1月29日

午前までの届出分。

広報に掲載してほしくない場合は、届出の際に申し出てください。

広報ゆざわの音声訳CDあります。

ご希望の方は社会福祉協議会まで。

784・4111